I

Cod. Mixt. 1876

II

ÖSTERR. NATIONALBIBLIOTHEK • WIEN

Cod. Mixt. 1876

1

Mixt. 1876

ÖSTERR. NATIONALBIBLIOTHEK WIEN

1v

2

Cod. Mixt. 1876

ÖSTERR. NATIONALBIBLIOTHEK WIEN

UPB

3

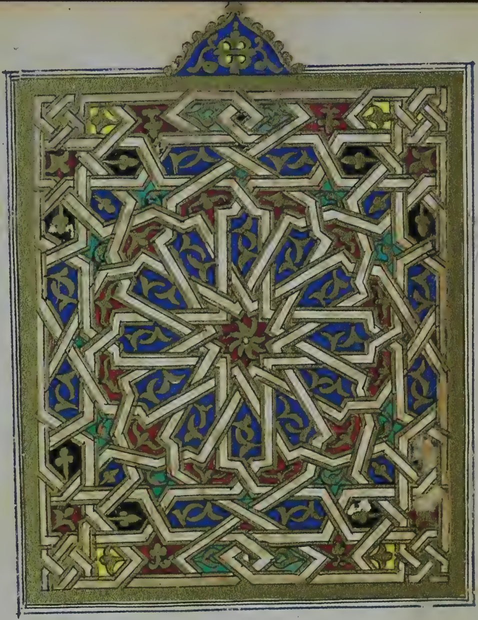

3 v

5 v

6

9 ب

10

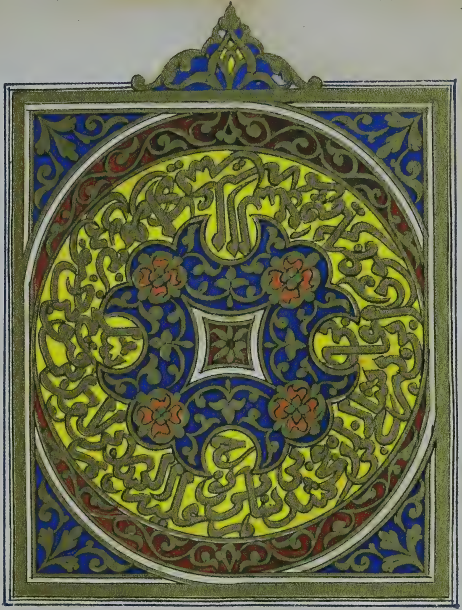

13

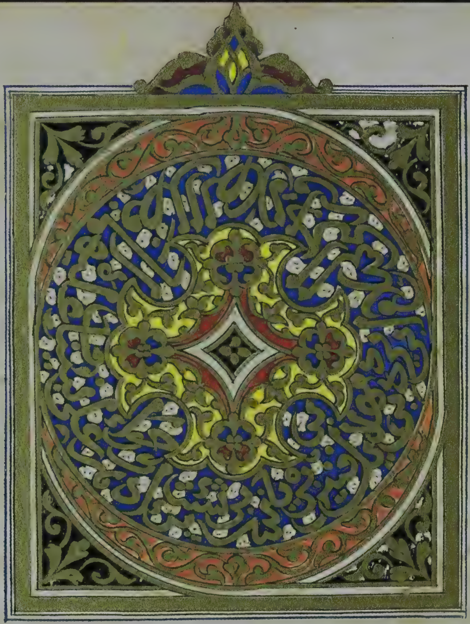

١٥٧

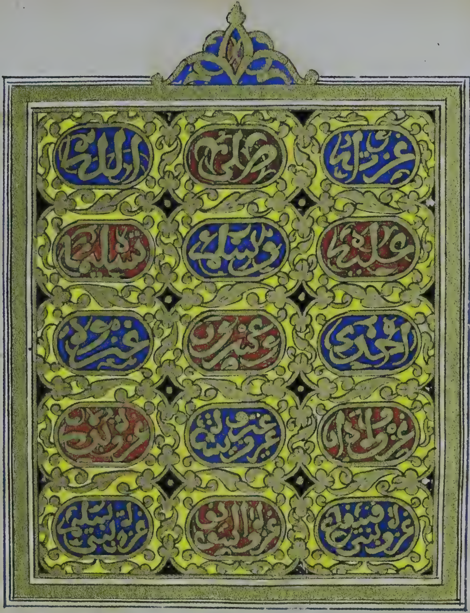

١٦٣

18

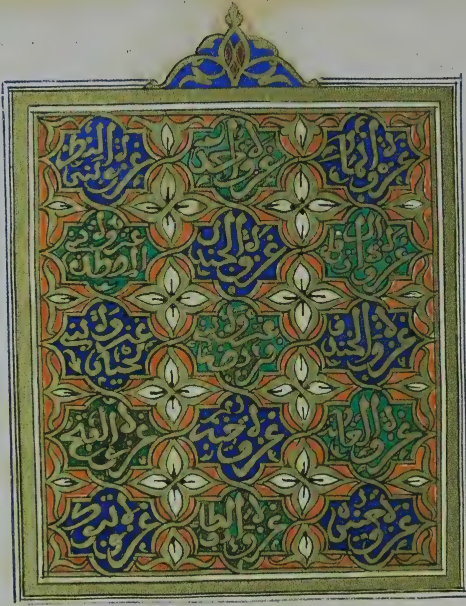

19v

باب
باب
باب
باب

21 v

وبعد

فالغرض في هذا الكتاب ذكر
الصلاة على النبي صلى الله عليه وسلم

وفضائلها

نذكرها محذوفة الأسانيد ليسهل
حفظها على القارئ وهي من أهم
المهمات لمن يريد القرب من رب الأرباب

وسميته

بكتاب دلائل الخيرات وشوارق الأنوار
في ذكر الصلاة على النبي المختار ابتغاء
لمرضات الله تعالى ومحبة في رسوله

النبي

الكريم محمد صلى الله عليه وسلم تسليما
والله المسؤول أن يجعلنا لسنته من
التابعين ولذاته الكاملة من المحبين
فإنه على ما يشاء قدير لا إله غيره ولا
خير إلا خيره وهو نعم المولى ونعم
النصير ولا حول ولا قوة إلا بالله
العلي العظيم

فصل في فضل الصلاة على النبي صلى الله عليه وسلم

قال الله عز وجل إن الله وملائكته
يصلون على النبي يا أيها الذين آمنوا
صلوا عليه وسلموا تسليما ويروى
أن رسول الله صلى الله عليه وسلم جاء
ذات يوم والبشر يرى في وجهه فقال
إنه جاءني جبريل عليه السلام فقال أما ترضى
يا محمد ألا يصلي عليك أحد من أمتك
إلا صليت عليه عشرا ولا يسلم عليك
أحد من أمتك إلا سلمت عليه عشرا
وقال صلى الله عليه وسلم إن أولى الناس
بي أكثرهم علي صلاة وقال صلى الله

عليه

عليه وسلم من صلى علي صلت عليه الملائكة
ما دام يصلي علي فليقلل عبد من ذلك أو
ليكثر وقال صلى الله عليه وسلم
بحسب المرء من البخل أن أذكر عنده
ولا يصلي علي وقال صلى الله عليه وسلم
أكثروا الصلاة علي يوم الجمعة وقال
صلى الله عليه وسلم من صلى علي من
أمتي كتبت له عشر حسنات ومحيت عنه
عشر سيئات وقال صلى الله عليه
وسلم من قال حين يسمع الأذان والإقامة
اللهم رب هذه الدعوة النافعة

الصلاة القايمة ءات محمدا الوسيلة
والفضيلة وابعثه مقاما محمودا
الذي وعدته حلت له شفاعتي يوم القيا
مة وقال صلى الله عليه وسلم من صلى
علي في كتاب لم تزل الملائكة تصلي
عليه ما دام اسمي في ذلك الكتاب ه
وقال أبو سليمان الداراني من أراد أن
يسأل الله حاجته فليكثر بالصلاة
على النبي صلى الله عليه وسلم ثم يسأل
الله حاجته وليختم بالصلاة على النبي
صلى الله عليه وسلم فإن الله يقبل

الصلاتين

الصلاتين وهو أكرم من أن يدع ما بينهما
وروى عنه صلى الله عليه وسلم أنه
قال من صلى علي يوم الجمعة مائة مرة
غفرت له خطيئة ثمانين سنة وعن
أبي هريرة رضي الله عنه أن رسول الله
صلى الله عليه وسلم قال المصلي علي
نور على الصراط ومن كان على الصراط
من أهل النور لم يكن من أهل النار وقال
صلى الله عليه وسلم من نسي الصلاة علي
فقد أخطأ طريق الجنة وإنما أراد بالنسيان
الترك وإذا كان التارك يخطئ طريق

الجنة كان الصراط عليه سالكا إلى
الجنة وفي رواية عبد الرحمن بن عوف
رضي الله عنه قال قال رسول الله
صلى الله عليه وسلم جاءني جبريل
عليه السلام فقال يا محمد لا يصلي عليك
أحد إلا صلى عليه سبعون ألف ملك
ومن صلت عليه الملائكة كان من
أهل الجنة وقال صلى الله عليه وسلم
أكثركم علي صلاة أكثركم
أزواجا في الجنة وروي عنه صلى الله
عليه وسلم أنه قال من صلى علي صلاة

تعظيما

تغضبا للحق خلق الله عز وجل من ذلك
القول ملكا له جناح بالمشرق وآخر
بالمغرب ورجلاه مفروزتان في الارض
السابعة السفلى وعنقه ملتوية تحت
العرش يقول الله عز وجل له صل على عبدي
كما صلى على نبيي فهو يصلي عليه إلى
يوم القيامة وروى عنه صلى الله
عليه وسلم أنه قال ليردن على الحوض
يوم القيامة أقوام ما أعرفهم إلا بكثرة
الصلاة علي وعنه صلى الله عليه وسلم
أنه قال من صلى علي مرة واحدة صلى الله

خ صح
مفروزتان
مغروزتان

عليه عشر مرات ومن صلى علي عشر مرات
صلى الله عليه مائة مرة ومن صلى علي
مائة مرة صلى الله عليه ألف مرة ومن
صلى علي ألف مرة حرم الله جسده على النار
وثبته بالقول الثابت في الحياة الدنيا
وفي الآخرة عند المسألة وأدخله الجنة
وجاءت صلواته علي نورا له يوم القيامة
على الصراط مسيرة خمسمائة عام
وأعطاه الله بكل صلاة صلاها
علي قصرا في الجنة قل ذلك أو كثر
وقال النبي صلى الله عليه وسلم ما

من

من عبد صلى علي إلا خرجت الصلاة
مسرعة من فيه فلا يبقى بر ولا بحر ولا شرق
ولا غرب إلا وتمر به وتقول أنا صلاة
فلان بن فلان صلى على محمد المختار
خير خلق الله فلا يبقى شيء إلا وصلى
عليه ويخلق من تلك الصلاة طائر له
سبعون ألف جناح في كل جناح سبعون
ألف ريشة في كل ريشة سبعون ألف وجه
في كل وجه سبعون ألف فم في كل فم
سبعون ألف لسان كل لسان يسبح
الله تعالى بسبعين ألف لغة ويكتب الله

له ثواب ذلك المال كله وعن علي بن ابي
طالب رضي الله عنه قال قال رسول
الله صلى الله عليه وسلم من صلى علي
يوم الجمعة مائة مرة جاء يوم القيامة
ومعه نور لو قسم ذلك النور بين الخلق
كلهم لوسعهم ذكر في بعض
الاخبار مكتوب على ساق العرش من
اشتاق الى رحمتي ومن سألني أعطيته
ومن تقرب الي بالصلاة على محمد غفرت
له ذنوبه ولو كانت مثل زبد البحر
وروي عن بعض الصحابة رضوان

الله

اللهِ عَلَيْهِمْ أَجْمَعِينَ أَنَّهُ قَالَ مَا مِنْ مَجْلِسٍ
يُصَلَّى فِيهِ عَلَى مُحَمَّدٍ صَلَّى اللَّهُ عَلَيْهِ
وَسَلَّمَ إِلَّا فَاحَتْ مِنْهُ رَائِحَةٌ طَيِّبَةٌ حَتَّى
تَبْلُغَ عَنَانَ السَّمَاءِ فَتَقُولُ الْمَلَائِكَةُ
هَذَا مَجْلِسٌ صُلِّيَ فِيهِ عَلَى مُحَمَّدٍ صَلَّى
اللَّهُ عَلَيْهِ وَسَلَّمَ رُوِيَ فِي بَعْضِ
الْأَخْبَارِ أَنَّ الْعَبْدَ الْمُؤْمِنَ أَوِ الْأَمَةَ الْمُؤْمِنَةَ
إِذَا بَدَأَ بِالصَّلَاةِ عَلَى مُحَمَّدٍ صَلَّى اللَّهُ
عَلَيْهِ وَسَلَّمَ فُتِحَتْ لَهُ أَبْوَابُ السَّمَاءِ
وَالسُّرَادِقَاتُ حَتَّى إِلَى الْعَرْشِ فَلَا يَبْقَى
مَلَكٌ فِي السَّمَاوَاتِ إِلَّا صَلَّى عَلَى مُحَمَّدٍ

وتستغفر لقائلها العبد او الامة ما
شاء الله وقال صلى الله عليه وسلم
من عسرت عليه حاجة فليكثر الصلاة
علي فإنها تكشف الهموم والغموم
والكروب وتكثر الارزاق وتقضي
الحوائج وعن بعض الصالحين انه
قال كان لي جار نساخ فمات فرأيته في المنام
فقلت له ما فعل الله بك فقال غفر لي
فقلت له فيم ذلك فقال كنت إذا كتبت
إسم محمد صلى الله عليه وسلم في كتاب
صليت عليه فأعطاني ربي ما لا عين

جار

رأت

وأنت ولا أذن سمعت ولا خطر على قلب
بشر وعن أنس أنه قال قال رسول الله
صلى الله عليه وسلم لا يومن أحدكم
حتى أكون أحب إليه من نفسه وماله
وولده ووالده والناس أجمعين وفي
حديث عمر أنت أحب إلي يا رسول الله في
كل شيء إلا نفسي التي بين جنبي فقال
له عليه الصلاة والسلام لا تكون
مومنا حتى أكون أحب إليك من نفسك
فقال عمر والذي أنزل عليك الكتاب
لأنت أحب إلي من نفسي التي بين جنبي

فقال رسول الله صلى الله عليه وسلم تم
إيمانك الآن يا عمر وقيل لرسول
الله صلى الله عليه وسلم متى أكون
مؤمنا وفي لفظ آخر مؤمنا صادقا
قال إذا أحببت الله فقيل ومتى أحب الله
قال إذا أحببت رسوله فقيل ومتى أحب رسوله
قال إذا اتبعت طريقته واستعملت
سنته وأحببت بحبه وأبغضت ببغضه
وواليت بولايته وعاديت بعداوته
ويتفاوت الناس في الإيمان على قدر
تفاوتهم في محبتي ويتفاوتون في الكفر

على قدر تقلّلهم في بغضي

ألا لا إيمان لمن لا محبة له

ألا لا إيمان لمن لا محبة له

ألا لا إيمان لمن لا محبة له

وقيل لرسول صلى الله عليه وسلم نرى
مؤمنا يخشع ومؤمنا لا يخشع ما السبب
في ذالك فقال من وجد لإيمانه حلا
وة خشع ومن لم يجدها لم يخشع وقيل
بم توجد أو بم تنال وتكتسب فقال
بصدق الحب في الله فابتغوا رضاء
الله ورضاء رسوله في حبهما وقيل

لرسول الله صلى الله عليه وسلم توقير آل
محمد الذين أمرنا بحبهم وإكرامهم
والبرور بهم فقال أهل الصفاء والوفاء
من آمن بي وأخلص فقيل له وما علامتهم
فقال إيثار محبتي على كل محبوب واشتغال
الباطن بذكري بعد ذكر الله وفي
أخرى علامتهم إدمان ذكري والإكثار
من الصلاة علي وقيل لرسول الله صلى
الله عليه وسلم من القوي في الإيمان بك
فقال من آمن بي ولم يرني فإنه مومن بي على
شوق مني وصدق في محبتي وعلامة ذلك

منه

وفي ما يتمليكنا بجميع روايته توثر أنه منه
أمر ملكي الأرض يبلغانه الذي ألقوه من
هفا والخلص في محبتي صدقا وقيل
لرسول الله صلى الله عليه وسلم أرأيت
صلاة المصلين عليك ممن غاب عنك ومن
يأتي بعدك ما حالهما عندك فقال أسمع صلاة
أهل محبتي وأعرفهم وتعرض علي صلاة
غيرهم عرضا

أسماء سيدنا ومولانا محمد صلى الله عليه وسلم
[illegible]

محمد ۝ احمد ۝ حامد ۝ محمود ۝
أحيد ۝ وحيد ۝ ماح ۝ حاشر ۝ عاقب
طه ۝ يس ۝ طاهر ۝ مطهر ۝
طيب ۝ سيد ۝ رسول ۝ نبي ۝ رسول
الرحمة ۝ قيم ۝ جامع ۝ مقتف ۝ مقفى
رسول الملاحم ۝ رسول الراحة ۝ كامل ۝
إكليل ۝ مدثر ۝ مزمل ۝ عبد الله ۝
حبيب الله ۝ صفي الله ۝ نجي الله ۝
كليم الله ۝ خاتم الانبياء ۝ خاتم الرسل ۝
محيي ۝ منجي ۝ مذكر ۝ ناصر ۝
منصور ۝ نبي الرحمة ۝ نبي التوبة ۝

حريص عليكم

مثواه لديك ونزله وأتمم له نوره واجزله
من ابتعاثه له مقبول الشهادة ومرضي
المقالة ذا منطق عدل وخطة فصل
وبرهان عظيم إن الله وملائكته
يصلون على النبي يا أيها الذين آمنوا صلوا
عليه وسلموا تسليما لبيك اللهم ربي
وسعديك البر الرحيم صلوات الله ...
والملائكة المقربين والنبيين والصديقين
والشهداء والصالحين وما سبح لك من
شيء يا رب العالمين على سيدنا محمد بن
عبد الله خاتم النبيين وسيد المرسلين

وَإِمَامِ الْمُتَّقِينَ وَرَسُولِ رَبِّ الْعَالَمِينَ الشَّاهِدِ
الْبَشِيرِ الدَّاعِي إِلَيْكَ بِإِذْنِكَ السِّرَاجِ الْمُنِيرِ
وَعَلَيْهِ السَّلَامُ اللهم اجْعَلْ صَلَوَاتِكَ
وَبَرَكَاتِكَ وَرَحْمَتَكَ عَلَى سَيِّدِ الْمُرْسَلِينَ وَإِمَامِ
الْمُتَّقِينَ وَخَاتَمِ النَّبِيِّينَ مُحَمَّدٍ عَبْدِكَ
وَرَسُولِكَ إِمَامِ الْخَيْرِ وَقَائِدِ الْخَيْرِ وَرَسُولِ
الرَّحْمَةِ اللهم ابْعَثْهُ مَقَامًا مَحْمُودًا
يَغْبِطُهُ بِهِ الْأَوَّلُونَ وَالْآخِرُونَ اللهم
صَلِّ عَلَى مُحَمَّدٍ وَعَلَى آلِ مُحَمَّدٍ كَمَا صَلَّيْتَ
عَلَى إِبْرَاهِيمَ إِنَّكَ حَمِيدٌ مَجِيدٌ اللَّهُمَّ بَارِكْ
عَلَى مُحَمَّدٍ وَعَلَى آلِ مُحَمَّدٍ كَمَا بَارَكْتَ عَلَى

إبراهيم

إبراهيم إنك حميد مجيد اللهم صل على
محمد وعلى آله وأصحابه وأولاده
وأزواجه وذريته وأهل بيته وأصهاره
وأنصاره وأشياعه ومحبيه وأمته وعلينا
معهم أجمعين يا أرحم الراحمين اللهم
صل على محمد عدد من صلى عليه وصل
على محمد عدد من لم يصل عليه وصل على
محمد كما أمرتنا بالصلاة عليه
وصل على محمد كما يجب أن يصلى عليه
اللهم صل على محمد وعلى آل محمد كما
أمرتنا أن نصلي عليه اللهم صل على محمد

وعلى آل محمد كما هو أهله اللهم صل
على محمد وعلى آل محمد كما تحبه وترضاه
له اللهم يا رب محمد وآل محمد صل على
محمد وآل محمد وأعط محمدا الدرجة
والوسيلة في الجنة اللهم يا رب محمد وآل
محمد اجز محمدا صلى الله عليه وسلم
ما هو أهله اللهم صل على محمد وعلى آل
محمد وعلى أهل بيته اللهم صل على محمد
وعلى آل محمد حتى لا يبقى من الصلاة
شيء وارحم محمدا وآل محمد حتى لا يبقى
من الرحمة شيء وبارك على محمد وعلى آل

حتى

حتى لا يبقى من البركة شيء وسلم على محمد وعلى
آل محمد حتى لا يبقى من السلام شيء. محمد
صل على محمد في الأولين وصل على محمد في
الآخرين وصل على محمد في النبيين وصل
على محمد في المرسلين وصل على محمد في الملإ
الأعلى إلى يوم الدين اللهم أعط محمدا
الوسيلة والفضيلة والشرف والدرجة
الكبيرة اللهم إني آمنت بمحمد ولم أره
فلا تحرمني في الجنان رؤيته وارزقني صحبته
وتوفني على ملته واسقني من حوضه مشربا
رويا سائغا هنيئا لا نظمأ بعده أبدا

إنك على كل شيء قدير اللهم أبلغ روح
محمد مني تحية وسلاما اللهم وكما
آمنت به ولم أره فلا تحرمني في الجنان رؤيته
اللهم تقبل شفاعة محمد الكبرى وارفع
درجته العليا وآته سؤله في الآخرة
والأولى كما آتيت إبراهيم وموسى
اللهم صل على محمد وعلى آل محمد كما
صليت على إبراهيم وعلى آل إبراهيم
وبارك على محمد وعلى آل محمد كما باركت
على إبراهيم وعلى آل إبراهيم إنك حميد
مجيد اللهم صل وسلم وبارك على سيدنا

محمد

محمد نبيك ورسولك وابراهيم خليلك
وصفيك وموسى كليمك ونجيك
وعيسى روحك وكلمتك وعلى جميع
ملايكتك ورسلك وانبيايك وخيرتك
من خلقك واصفيايك وخاصتك واوليا
يك من اهل ارضك وسمايك وصلى الله
على سيدنا محمد عدد خلقه ورضا
نفسه وزنة عرشه ومداد كلماتك
وكما هو اهله وكلما ذكره الذا
كرون وغفل عن ذكره الغافلون وعلى
اهل بيته وعترته الطاهرين وسلم

تسليما اللهم صل على محمد وعلى أزواجه
وذريته وعلى جميع النبيين والمرسلين
والملائكة المقربين وجميع عباد الله
الصالحين عدد ما أمطرت السماء منذ
بنيتها وصل على محمد عدد ما أنبتت الأرض
منذ دحوتها وصل على محمد عدد النجوم
في السماء فإنك أحصيتها وصل على
محمد عدد ما تنفست الأرواح منذ
خلقتها وصل على محمد عدد ما خلقت
وما تخلق وما أحاط به علمك وأضعاف
ذلك اللهم صل عليهم عدد خلقك

ارضا

ورضاء نفسك وزنة عرشك ومداد كلماتك
ومبلغ علمك وءاياتك اللهم صل
عليهم صلاة تفوق وتفضل صلاة
المصلين عليهم من الخلق أجمعين كفضلك
على جميع خلقك اللهم صل عليهم
صلاة دائمة مستمرة الدوام على مر
الليالي والايام متصلة الدوام لا
انقضاء لها ولا انصرام على مر الليالي
والايام عدد كل وابل وطل اللهم صل
على محمد نبيك وإبراهيم خليلك وعلى
جميع أنبيائك وأصفيائك من أهل

أرضك وسمائك عدد خلقك وزنة
رضاء نفسك وزنة عرشك ومداد
كلماتك ومنتهى علمك وزنة جميع
مخلوقاتك صلاة مكررة أبدا عدد ما
أحاط علمك وملء ما أحصى علمك
وأضعاف ما أحاط علمك صلاة تزيد
وتفوق وتفضل صلاة المصلين عليه
من الخلق أجمعين كفضلك على جميع خلقك

ثم تدعو بهذا الدعاء فإنه مجرب الإجابة
إن شاء الله تعالى الصلاة على النبي صلى الله عليه وسلم

اللهم

اللهم اجعلني ممن لزم ملة نبيئنا محمد
صلى الله عليه وسلم وعظم حرمته
وأعز كلمته وحفظ عهده وذمته
ونصر حزبه ودعوته وكثر تابعيه
وفرقته ووافق زمرته ولم يخالف سبيله
وسنته اللهم إني أسألك الاستمساك
بسنته وأعوذ بك من الانحراف عما جاء
به اللهم إني أسألك من خير ما سألك منه
محمد نبيئك ورسولك صلى الله عليه وسلم
وأعوذ بك من شر ما استعاذك منه محمد
نبيئك ورسولك صلى الله عليه وسلم

اللهم اعصمني من شر الفتن وعافني من
جميع المحن وأصلح مني ما ظهر وما بطن
ونق قلبي من الحقد والحسد ولا تجعل علي
تباعة لأحد اللهم انا نسألك الاخذ
بأحسن ما تعلم والترك لسيء ما تعلم
وأسألك التكفل بالرزق والزهد في الكفاف
والمخرج بالبيان من كل شبهة والفلج
بالصواب في كل حجة والعدل في الغضب
والرضى والتسليم لما يجري به القضاء
والاقتصاد في الفقر والغنى والتواضع
في القول والفعل والصدق في الجد

والهزل

والتقوى اللهم إن لك ذنوبا فيما بيني وبينك و
ذنوبا فيما بيني وبين خلقك اللهم
ما كان لك منها فاغفره وما كان منها
لخلقك فتحمله عني واغنني بفضلك إنك
واسع المغفرة اللهم نور بالعلم قلبي
واستعمل بطاعتك بدني ∴ وخلص من
الفتن سري واشغل بالاعتبار فكري وقني
شر وساوس الشيطان أجرني منه يا
رحمان حتى لا يكون له علي سلطان
اللهم إني أسألك من خير ما تعلم
وأعوذ بك من شر ما تعلم وأستغفرك من

كل ما تعلم إنما تعلم ولا نعلم وأنت
علام الغيوب اللهم ارحمني من زمانة (تقعد)
وإحداث البعتر وتطاول الأمل الجهرة على
واستضعافهم إياي اللهم اجعلني
منك في عياذ منيع وحرز حصين من
جميع خلقك حتى تبلغني أجلي معافى
اللهم صل على محمد وعلى آل محمد عدد من
صلى عليه وصل على محمد وعلى آل محمد
عدد من لم يصل عليه وصل على محمد
وعلى آل محمد كما تنبغي الصلاة عليه
وصل على محمد وعلى آل محمد كما تحب

وترضاه

الصلاة عليه وصل على محمد وعلى آل
محمد كما أمرتنا أن نصلي عليه وصل على
محمد وعلى آل محمد الذي نوره من نور الأنوار
وأشرق بشعاع سره الأسرار اللهم صل
على محمد وعلى آل محمد وعلى أهل بيته
الأبرار أجمعين اللهم صل على محمد وعلى
آله بحر أنوارك ومعدن أسرارك ولسان
حجتك وعروس مملكتك وإمام حضرتك
وخاتم أنبيائك صلاة تدوم بدوامك
وتبقى ببقائك صلاة ترضيك وترضيه
وترضى بها عنا يا أرحم الراحمين

صح
وطراز ملكك

اللهم رب الحل والحرام ورب البيت
الحرام ورب المشعر الحرام ورب الركن
والمقام أبلغ لسيدنا ومولانا محمد
منا السلام اللهم صل على سيدنا
ومولانا محمد سيد الأولين والآخرين
اللهم صل على سيدنا ومولانا محمد في
كل وقت وحين اللهم صل على سيدنا
ومولانا محمد في الملإ الأعلى إلى يوم الدين
اللهم صل على سيدنا ومولانا محمد
حتى ترث الأرض ومن عليها وأنت خير
الوارثين اللهم صل على محمد النبي

الأمي

الأمي وعلى آل محمد كما صليت على
إبراهيم إنك حميد مجيد وبارك على
محمد النبي الأمي كما باركت على
إبراهيم إنك حميد مجيد اللهم صل
على سيدنا محمد وعلى آل سيدنا محمد
عدد ما أحاط به علمك وجرى به
قلمك وسبقت به مشيئتك وصلت
عليه ملائكتك صلاة دائمة بدوامك
باقية بفضلك وإحسانك إلى أبد الأبد
أبدا لا نهاية لأبديته ولا فناء
لديموميته اللهم صل على سيدنا محمد

وعلى آل سيدنا محمد عدد ما أحاط به
علمك وأحصاه كتابك وشهدت
به ملائكتك وارض عن أصحابه وارحم
أمته إنك حميد مجيد اللهم صل على
محمد وعلى آل محمد وعلى جميع أصحاب
محمد اللهم صل على محمد وعلى آل محمد
كما صليت على إبراهيم وبارك اللهم
على محمد وعلى آل محمد كما باركت
على إبراهيم وعلى آل إبراهيم في العالمين
إنك حميد مجيد اللهم صل على سيدنا
ومولانا محمد عدد ما أحاط به علمك

اللهم

اللهم صل على سيدنا ومولانا محمد
عدد ما أحصاه كتابك اللهم صل
على سيدنا ومولانا محمد عدد ما نفذت
به قدرتك اللهم صل على سيدنا ومولانا
محمد عدد ما خصصته إرادتك
اللهم صل على سيدنا ومولانا محمد
عدد ما توجه إليه أمرك ونهيك اللهم
صل على سيدنا ومولانا محمد عدد ما
وسعه سمعك اللهم صل على سيدنا
ومولانا محمد عدد ما أحاط به بصرك
اللهم صل على سيدنا ومولانا محمد

عدد ما ذكره الذاكرون اللهم
صل على سيدنا ومولانا محمد عدد ما
غفل عن ذكره الغافلون اللهم صل
على سيدنا ومولانا محمد عدد قطر
الامطار اللهم صل على سيدنا ومولانا
محمد عدد أوراق الاشجار اللهم صل
على سيدنا ومولانا محمد عدد دواب
القفار اللهم صل على سيدنا ومولانا
محمد عدد دواب البحار اللهم صل على
سيدنا ومولانا محمد عدد مياه البحار
اللهم صل على سيدنا ومولانا محمد

عدد

عدد ما أظلم عليه الليل وأضاء عليه
النهار اللهم صل على سيدنا ومولانا
محمد بالغدو والآصال اللهم صل على
سيدنا ومولانا محمد عدد الرمال
اللهم صل على سيدنا ومولانا محمد
عدد النساء والرجال اللهم صل على
سيدنا ومولانا محمد رضاء نفسك
اللهم صل على سيدنا ومولانا محمد مداد
كلماتك اللهم صل على سيدنا ومولانا
محمد ملء سماواتك وأرضك اللهم صل
على سيدنا ومولانا محمد زنة عرشك

اللهم صل على سيدنا ومولانا محمد
عدد مخلوقاتك اللهم صل على سيدنا
ومولانا محمد أفضل صلواتك اللهم
صل على نبي الرحمة اللهم صل على
شفيع الأمة اللهم صل على كاشف
الغمة اللهم صل على مجلي الظلمة اللهم
صل على مولي النعمة اللهم صل على مولي
الرحمة اللهم صل على صاحب الحوض
المورود اللهم صل على صاحب المقام
المحمود اللهم صل على صاحب اللواء
المعقود اللهم صل على صاحب المكان

المشهود

المشهود اللهم صل على الموصوف
بالكرم والجود اللهم صل على من هو
في السماء محمود وفي الارض محمد
اللهم صل على صاحب الشافعة اللهم
صل على صاحب العلامة اللهم صل على
الموصوف بالكرامة اللهم صل على
المخصوص بالزعامة اللهم صل على
من كان تظله الغمامة اللهم صل على
من كان يرى من خلفه كما يرى من امامه
اللهم صل على الشفيع المشفع يوم
القيامة اللهم صل على الشفيع المشفع

يوم القيامة اللهم صل على صاحب
الضراعة اللهم صل على صاحب الشفعة
اللهم صل على صاحب الوسيلة اللهم
صل على صاحب الفضيلة اللهم صل على
صاحب الدرجة الرفيعة اللهم صل على
صاحب الهراوة اللهم صل على صاحب
النعلين اللهم صل على صاحب الحجة
اللهم صل على صاحب البرهان اللهم
صل على صاحب السلطان اللهم صل
على صاحب التاج اللهم صل على صاحب
المعراج اللهم صل على صاحب القضيب

اللهم صل

اللهم صل على راكب النجيب اللهم
صل على راكب البراق اللهم صل على
مخترق السبع الطباق اللهم صل على
الشفيع في جميع الانام اللهم صل على
من سبح في كفه الطعام اللهم صل على
من بكا اليه الجذع وحن لفراقه اللهم
صل على من توسل به طير الفلاة اللهم
صل على من سبحت في كفه الحصاة اللهم
صل على من تشفع اليه الظبي بافصح
كلام اللهم صل على من كلمه الضب
في مجلسه مع اصحابه الاعلام اللهم

صلّ على البشير النذير اللهم صلّ على
السراج المنير اللهم صلّ على من شكا
إليه البعير اللهم صلّ على من تفجر من
بين أصابعه الماء النمير اللهم صلّ
على الطاهر المطهر اللهم صلّ على
نور الأنوار اللهم صلّ على من انشق له
القمر اللهم صلّ على الحبيب المحبب
اللهم صلّ على الرسول المقرب اللهم صلّ
على الفجر الساطع اللهم صلّ على النجم
الثاقب اللهم صلّ على العروة الوثقى
اللهم صلّ على نذير أهل الأرض اللهم

صل على الشفيع يوم العرض اللهم صل
على الساقي للناس من الحوض اللهم صل
على صاحب لواء الحمد اللهم صل
على المشمر عن ساعد الجد اللهم صل
على المشتغل في مرضاتك غاية الجهد
اللهم صل على النبي الخاتم اللهم صل
على الرسول الخاتم اللهم صل على المصطفى
القايم اللهم صل على رسولك ابي القاسم
اللهم صل على صاحب الآيات اللهم
صل على صاحب الدلالات اللهم صل على
صاحب الإشارات اللهم صل على صاحب

الكرامات اللهم صل على صاحب
العلامات اللهم صل على صاحب البينات
اللهم صل على صاحب المعجزات اللهم
صل على صاحب الخوارق والعادات اللهم
صل على من سلمت عليه الأحجار اللهم
صل على من سجدت بين يديه الأشجار اللهم
صل على من تفتقت من نوره الأزهار اللهم
صل على من طابت ببركته الثمار اللهم
صل على من اخضرت من بقية وضوئه
الأشجار اللهم صل على من فاضت من نوره
جميع الأنوار اللهم صل على من بالصلاة

عليه

عليه تحط الاوزار اللهم صل على من
بالصلاة عليه تنال منازل الابرار اللهم
صل على من بالصلاة عليه يرحم الكبار
والصغار اللهم صل على من بالصلاة عليه
نتنعم في نعائم الدار وفي تلك الدار اللهم
صل على من بالصلاة عليه تنال رحمة العز
يز الغفار اللهم صل على المنصور المؤيد
اللهم صل على المختار المحمد اللهم صل
على سيدنا محمد اللهم صل على من كان
إذا امشى في البر الاقفر تعلقت الوحوش
باذياله اللهم صل عليه وعلى اله

وصحبه وسلم تسليما والحمد لله
رب العالمين

الحمد لله على حلمه بعد علمه
وعلى عفوه بعد قدرته اللهم إني أعوذ
بك من الفقر إلا إليك ومن الخوف إلا منك
ومن الذل إلا لك وأعوذ بك أن أقول زورا

او اغشى

فجورا أو أغشى فجورا أو أكون بك مغرورا
وأعوذ بك من شماتة الأعداء وعضال
الداء وخيبة الرجاء وزوال النعمة
وفجاءة النقمة اللهم صل على سيدنا
محمد وسلم عليه واجزه عنا ما هو
أهله حبيبك ثلاثا اللهم صل على سيدنا
إبراهيم وسلم عليه اجزه عنا ما هو
أهله خليلك ثلاثا اللهم صل على سيدنا
محمد وعلى آل محمد كما صليت ورحمت
وباركت على إبراهيم في العالمين إنك
حميد مجيد عدد خلقك ورضا نفسك

وزنة عرشك ومداد كلماتك اللهم
صل على سيدنا محمد عدد من صلى عليه
اللهم صل على سيدنا محمد عدد من لم يصل
عليه اللهم صل على سيدنا محمد عدد
ما صلى عليه اللهم صل على سيدنا محمد
أضعاف ما صلى عليه اللهم صل على سيدنا
محمد كما هو أهله اللهم صل على
سيدنا محمد كما تحب وترضى له
اللهم صل على روح سيدنا محمد في الأرواح
وعلى جسده في الأجساد وعلى قبره في
القبور وعلى آله وصحبه وسلم اللهم

الحزب الثالث
في يوم الأربعاء

صل

صل على سيدنا محمد كلما ذكره الذاكر
اللهم صل على سيدنا محمد كلما
غفل عن ذكره الغافلون اللهم صل على
وسلم على سيدنا محمد النبي الامي وأزواجه
أمهات المومنين وذريته وأهل بيته
صلاة وسلاما لا يحصى عددهما ولا
ينقطع مددهما اللهم صل على سيدنا
محمد عدد ما أحاط به علمك وأحصاه
كتابك صلاة تكون لك رضى ولحقه
أداء وأعطه الوسيلة والفضيلة
والدرجة الرفيعة وابعثه اللهم المقام

المحمود الذي وعدته وأجزه عنا ما هو
أهله وعلى جميع إخوانه من النبيئين
والصديقين والشهداء والصالحين
اللهم صل على سيدنا محمد وأنزله المنزل
المقرب منك يوم القيامة اللهم صل
على سيدنا محمد اللهم توجه بتاج
العز والرضى والكرامة اللهم أعط لسيدنا
محمد أفضل ما سألك لنفسه وأعط
لسيدنا محمد أفضل ما سألك له أحد من
خلقك وأعط لسيدنا محمد أفضل ما
أنت مسؤول له إلى يوم القيامة اللهم صل على

سيدنا

اللهم صل على أبينا ءادم
وأمنا حواء صلاة ملا
ئكتك وأعطهما من الرضوا
ن حتى ترضيهما واجزهما
اللهم ما جازيت أبا وأما
عن ولديهما اللهم الخ

سيدنا محمد وءادم ونوح وإبراهيم
وموسى وعيسى وما بينهم من النبيين
والمرسلين صلوات الله وسلامه عليهم
أجمعين ثلاثا اللهم صل على سيدنا
جبريل وميكائيل وإسرافيل وعزرائيل
وحملة العرش وعلى الملائكة والمقربين
وعلى جميع الأنبياء والمرسلين صلوات
الله وسلامه عليهم أجمعين ثلاثا اللهم
صل على سيدنا محمد عدد ما علمت وملء ما
علمت وزنة ما علمت ومداد كلماتك
اللهم صل على سيدنا محمد صلاة موصولة بالمزيد

اللهم صل على سيدنا محمد صلاة لا
تنقطع أبدا الآباد ولا تبيد اللهم صل
على سيدنا محمد صلاة كالتي صليت
عليه وسلم على سيدنا محمد سلاما كالذي
سلمت عليه واجزه عنا ما هو أهله
اللهم صل على سيدنا محمد صلاة
ترضيك وترضيه وترضى بها عنا واجزه
عنا ما هو أهله اللهم صل على سيدنا
محمد بحر أنوارك ومعدن أسرارك ولسان
حجتك وعروس مملكتك وإمام
حضرتك وطراز ملكك وخزائن رحمتك

وطريق

وكرم وشرف وعظم المتلذذ بتوحيدك
أنسا عن الوجود والسبب في كل
موجود غير أغيار خليفة المتقدم من نور
ضيائه صلاة تدوم بدوامك وتبقى
ببقائك لا منتهى لها دون علمك صلاة
ترضيك وترضيه وترضى بها عنا يا رب
العالمين اللهم صل على سيدنا محمد عدد
ما في علم الله صلاة دائمة بدوام ملك
الله اللهم صل على سيدنا محمد كما
صليت على سيدنا إبراهيم وبارك على
سيدنا محمد وعلى آل سيدنا محمد كما

باركت على آل إبراهيم في العالمين إنك
حميد مجيد عدد خلقك ورضى نفسك
وزنة عرشك ومداد كلماتك وعدد
ما ذكرك به خلقك فيما مضى وعدد
ما هم ذاكروك به فيما بقي في كل سنة
وشهر وجمعة ويوم وليلة وساعة من
الساعات وشم ونفس وطرفة ولمحة
من الأبد إلى الأبد وآباد الدنيا وآباد
الآخرة وأكثر من ذلك لا ينقطع
أوله ولا ينفد آخره اللهم صل على سيد
محمد على قدر حبك فيه اللهم صل على

سيدنا

سيدنا محمد على قدر عنايتك به اللهم صل
على سيدنا محمد حق قدره ومقداره اللهم
صل على سيدنا محمد صلاة تنجينا بها
من جميع الأهوال والآفات وتقضي لنا
بها جميع الحاجات وتطهرنا بها
من جميع السيئات وترفعنا بها أعلى
الدرجات وتبلغنا بها أقصى الغايات
من جميع الخيرات في الحياة وبعد الممات
اللهم صل على سيدنا محمد صلاة الرضى
وارض عن أصحابه رضاء الرضى اللهم
صل على سيدنا محمد السابق للخلق نوره

ورحمة للعالمين نوره عدد من
مضى من خلقك ومن بقي ومن سعد منهم
ومن شقي صلاة تستغرق العد وتحيط
بالحد صلاة لا غاية لها ولا منتهى ولا
انقضاء صلاة دائمة بدوامك وعلى آله
وصحبه وسلم تسليما مثل ذلك اللهم
صل على سيدنا محمد الذي ملأت قلبه من
جلالك وعينه من جمالك فأصبح فرحا
مؤيدا منصورا وعلى آله وصحبه وسلم
تسليما والحمد لله على ذلك اللهم صل
على سيدنا ومولانا محمد عدد أوراق

الزيتون

الزيتون وجميع الثمار اللهم صل على
سيدنا ومولانا محمد عدد ما كان وما
يكون وعدد ما أظلم عليه الليل وأضاء
عليه النهار اللهم صل على سيدنا ومولانا
محمد وعلى آله وأزواجه وذريته عدد
أنفاس أمته اللهم ببركة الصلاة
عليه اجعلنا بالصلاة عليه من
الفائزين وعلى حوضه من الواردين الشاربين
وبسنته وطاعته من العاملين ولا تحل بيننا وبينه
يوم القيامة يا رب العالمين واغفر لنا ولوالدينا
ولجميع المسلمين والحمد لله رب العالمين

تم الثلث الأول

اللهم صل وسلم وبارك على سيدنا
محمد وعلى آل سيدنا محمد أكرم خليقتك
وسراج أفقك وأفضل قائم بحقك المبعوث
بتيسيرك ورفقك صلاة يتوالى تكرارها
وتلوح على الأكوان أنوارها اللهم
صل وسلم وبارك على سيدنا محمد وعلى

آل

ال سيدنا محمد أفضل ممدوح بقولك
وأشرف داع للاعتصام بحبله وخاتم
أنبيائه ورسله صلاة تبلغنا في الدارين
عميم فضله وكرامة رضوانه و و
صل اللهم وسلم وبارك على
سيدنا محمد وعلى آل سيدنا محمد أكرم
الكرماء من عباده وأشرف المنادين
لطرق رشاده وسراج أقطاره ○
وبلاده صلاة لا تفنى ولا تبيد تبلغنا
بها كرامة المزيد اللهم صل وسلم
وبارك على سيدنا محمد وعلى آل سيدنا

محمد الرفيع مقامه الواجب تعظيمه
واحترامه صلاة لا تنقطع ابدا ولا
تفنى سرمدا ولا تنحصر عددا اللهم
صل على محمد وعلى ءال محمد كما صليت
على ابراهيم وعلى ءال ابراهيم انك حميد
مجيد وصل اللهم على محمد وعلى ءال
محمد كلما ذكره الذاكرون وغفل
عن ذكره الغافلون اللهم صل على
محمد وعلى ءال محمد وارحم محمدا وءال
محمد وبارك على محمد وعلى ءال محمد كما
صليت ورحمت وباركت على ابراهيم

وعلى ءال

وعلى آل إبراهيم إنك حميد مجيد
اللهم صل على سيدنا محمد النبي الأمي
الطاهر المطهر وعلى آله وسلم
اللهم صل على من ختمت به الرسالة وأيد
ته بالنصر والكوثر والشفاعة اللهم
صل على سيدنا ومولانا محمد نبي الحكم
والحكمة السراج الوهاج المخصوص
بالخلق العظيم وختم الرسل ذي المعر
اج وعلى آله وأصحابه وأتباعه السا
لكين على منهجه القويم وأعظم
اللهم به منهاج نجوم الإسلام

ومصابيح الظلام المهتدين بهم في
ظلمة ليل الشك الداج صلاة دائمة
مستمرة ما تلاطمت في الأبحر الأمواج
وطاف بالبيت العتيق من كل فج عميق
الحجاج وأفضل الصلاة والتسليم على
محمد رسوله الكريم
وصفوته من العباد وشفيع الخلائق
في الميعاد صاحب المقام المحمود
والحوض المورود الناهض بأعباء
الرسالة والتبليغ الأعم والمخصوص
بشرف السعاية في الصلاح الأعظم

طاقة

صلى الله عليه وعلى آله صلاة دائمة
مستمرة الدوام على مر الليالي والأيام
فهو سيد الأولين والآخرين
وأفضل الأولين والآخرين
عليه أفضل صلاة المصلين وأزكى
سلام المسلمين وأطيب ذكر الذاكرين
وأفضل صلوات الله وأحسن صلوات
الله وأجل صلوات الله وأجمل
صلوات الله وأكمل صلوات الله
وأسبغ صلوات الله وأتم صلوات
الله وأظهر صلوات الله وأعظم

صلوات الله وأذكى صلوات الله
وأهنى صلوات الله وأبرم صلوات
الله وأزكى صلوات الله وأنمى
صلوات الله وأوفى صلوات الله
وأسنى صلوات الله وأعلى صلوات
الله وأكثر صلوات الله وأجمع
صلوات الله وأعم صلوات الله
وأدوم صلوات الله وأبقى صلوات
الله وأعز صلوات الله وأرفع
صلوات الله وأعظم صلوات الله
على أفضل خلق الله وأحسن خلق الله

وأجمل

وأجل خلق الله وأكرم خلق الله
وأجمل خلق الله وأكمل خلق الله
وأتم خلق الله وأعظم خلق الله
عند الله رسول الله ونبي الله
وحبيب الله وصفي الله ونجي
الله وخليل الله وولي الله وأمين
الله وخيرة الله من خلق الله ونخبة
الله من بريته وصفوة الله
من أنبيائه وعروة الله وعصمة
الله ونعمة الله ومفتاح رحمة
الله المختار من رسل الله المنتخب من

خلق الله القايم بالمطلب والمرهب
والمرغب المخلص فيما وهب أكرم
مبعوث أصدق قايل أنجح شافع أفضل
مشفع الأمين فيما استودع الصادق فيما
بلغ الصادع بأمر ربه المضطلع بما
حمل أقرب رسل الله إلى الله وسيلة
وأعظمهم غدا عند الله منزلة
وفضيلة وأكرم أنبياء الله الكرام
الصفوة على الله وأحبهم إلى الله
وأقربهم زلفى لدى الله وأكرم الخلق
على الله وأحظاهم وأرضاهم لدى

(الله)

اللّٰهِ وَأَعْلَى النَّاسِ قَدْرًا وَأَعْظَمِهِمْ مَحَلًّا
وَأَكْمَلِهِمْ مَحَاسِنًا وَفَضْلًا وَأَفْضَلِ
الْأَنْبِيَاءِ دَرَجَةً وَأَكْمَلِهِمْ شَرِيعَةً
وَأَشْرَفِ الْأَنْبِيَاءِ نِصَابًا وَأَبْيَنِهِمْ
بَيَانًا وَخِطَابًا وَأَفْضَلِهِمْ مَوْلِدًا
وَمُهَاجَرًا وَعِتْرَةً وَأَصْحَابًا وَأَكْرَمِ
النَّاسِ أَرُومَةً وَأَشْرَفِهِمْ جُرْثُومَةً
وَخَيْرِهِمْ نَفْسًا وَأَطْهَرِهِمْ قَلْبًا وَأَصْدَ
قِهِمْ قَوْلًا وَأَزْكَاهُمْ فِعْلًا وَأَثْبَتِهِمْ
أَصْلًا وَأَوْفَاهُمْ عَهْدًا وَأَمْكَنِهِمْ
مَجْدًا وَأَكْرَمِهِمْ طَبْعًا وَأَحْسَنِهِمْ

صنعا وأصفيهم فرعا وأكثرهم
طاعة وسمعا وأعلاهم مقاما وأحلا
هم كلاما وأزكاهم فعلا وأجلهم سلاما
قدرا وأعظمهم فخرا وأسناهم فجرا
وأرفعهم في الملإ الأعلى ذكرا وأوفاهم
عهدا وأصدقهم وعدا وأكثرهم
شكرا وأعلاهم أمرا وأجملهم صبرا
وأحسنهم خيرا وأقربهم يسرا وأبعد
هم مكانا وأعظمهم شأنا وأثبتهم
برهانا وأرجحهم ميزانا وأولهم إيمانا
وأوضحهم بيانا وأفصحهم لسانا

وأظهرهم

55

الحزب الرابع
في يوم الخميس

وأظهر بهم سلطاننا اللهم صل على
محمد عبدك ورسولك النبي الأمي وعلى
آل محمد اللهم صل على محمد وعلى آل سيدنا
محمد صلاة تكون لك رضاء وله جزاء
ولحقه أداء وأعطه الوسيلة والفضيلة
والمقام المحمود الذي وعدته واجزه
عنا ما هو أهله واجزه أفضل ما جازيت
نبيا عن قومه ورسولا عن أمته وصل على
جميع إخوانه من النبيين والصالحين
يا أرحم الراحمين اللهم اجعل فضائل
صلواتك وشرائف زكواتك ونوامي

بركاتك وعواطف رأفتك ورحمتك
وتحيتك وفضائل آلائك على محمد سيد المر
سلين ورسول رب العالمين قائد الخير
وفاتح البر ونبي الرحمة وسيد الأمة
اللهم ابعثه مقاما محمودا تزلف به
قربه وتقر به عينه يغبطه به الأولون
والآخرون اللهم أعطه الفضل
والفضيلة والشرف والوسيلة والدرجة
الرفيعة والمنزلة الشامخة اللهم أعط
محمدا الوسيلة وبلغه مأموله واجعله
أول شافع وأول مشفع اللهم عظم

ع آلائك

برهانه

برهانه وثقل ميزانه وابلج حجته وارفع
في اهل عليين درجته وفي اعلى المقربين
منزلته اللهم احينا على سنته وتوفنا
على ملته واجعلنا من اهل شفاعته
واحشرنا في زمرته واوردنا حوضه
واسقنا من كاسه غير خزايا ولا نادمين
ولا شاكين ولا مبدلين ولا مغيرين
ولا فاتنين ولا مفتونين آمين يا رب
العالمين اللهم صل على محمد وعلى آل
محمد واعطه الوسيلة والفضيلة
والدرجة الرفيعة وابعثه المقام

المحمود الذي وعدته مع إخوانه النبيين
صلى الله على محمد نبي الرحمة وسيد
الأمة وعلى أبينا آدم وأمنا حواء ومن
ولدا من النبيين والصديقين والشهداء
والصالحين وصل على ملائكتك أجمعين
من أهل السماوات والأرضين وعلينا معهم
يا أرحم الراحمين اللهم اغفر لي ذنوبي
ولوالدي وارحمهما كما ربياني صغيرا
ولجميع المومنين والمومنات والمسلمين
والمسلمات الأحياء منهم والأموات
وتابع بيننا وبينهم بالخيرات رب اغفر

وارحم

وارحم وأنت خير الراحمين ولا حول ولا
قوة إلا بالله العلي العظيم اللهم
صل على سيدنا محمد نور الانوار وسر
الاسرار وسيد الابرار وزين المرسلين
الاخيار وأكرم من أظلم عليه الليل وأشرق
عليه النهار وعدد ما نزل من أول الدنيا
إلى آخرها من قطر الامطار وعدد ما
نبت من أول الدنيا إلى آخرها من النبات
والاشجار صلاة دائمة بدوام ملك
الله الواحد القهار اللهم صل على
سيدنا محمد صلاة تكرم بها مثواه

وتشرف بها عقباه وتبلغ بها يوم
القيامة مناه ورضاه هذا الحد
تعظيما لحقك يا محمد اللهم صل على
سيدنا محمد حاء الرحمة وميم الملك
ودال الدوام السيد الكامل الفاتح
الخاتم عدد ما في علمك كائن أو قد كان
كلما ذكرك وذكره الذاكرون
وكلما غفل عن ذكرك وذكره الغا
فلون صلاة دائمة بدوامك باقية
ببقائك لا منتهى لها دون علمك إنك
على كل شيء قدير اللهم صل على سيدنا

محمد

محمد النبي الامي وعلى آل محمد الذي
هو أبهى شموس الهدى نورا وأبهرها
وأسير الانبياء فخرا وأشهرها ونوره
أزهر أنوار الانبياء وأشرفها وأوضحها
وأزكى الخليقة أخلاقا وأطهرها
وأكرمها خلقا وأعدلها اللهم صل
على سيدنا محمد النبي الامي وعلى آل محمد
الذي هو أبهى من القمر التام وأكرم
من السحاب المرسلة والبحر الخضم اللهم
صل على سيدنا محمد النبي الامي وعلى
آل محمد الذي قرنت البركة بذاته

ومحياه وتعطرت العوالم بطيب ذكره
ورياه اللهم صل على محمد وعلى آله وسلم
اللهم صل على محمد وعلى آل محمد وبارك
على محمد وعلى آل محمد وارحم محمدا وآل
محمد كما صليت وباركت وترحمت
على إبراهيم وعلى آل إبراهيم إنك
حميد مجيد اللهم صل على محمد عبدك
ونبيك ورسولك النبي الأمي وعلى آل
محمد اللهم صل على محمد وعلى آل
محمد ملء الدنيا وملء الآخرة وبارك على
محمد وعلى آل محمد ملء الدنيا وملء الآخرة

وارحم محمدا

وارحم محمدا وآل محمد في الدنيا وفي
الآخرة واجز محمدا وآل محمد في الدنيا
وفي الآخرة وسلم على محمد وعلى آل
محمد في الدنيا وفي الآخرة اللهم
صل على محمد كما أمرتنا أن نصلي عليه
وصل على محمد كما ينبغي أن يصلى عليه
اللهم صل على نبيك المصطفى
ورسولك المرتضى
ووليك المجتبى وأمينك على وحي السماء
اللهم صل على محمد أكرم الأسلاف
القائم بالعدل والإنصاف المبعوث
بسورة الأعراف المنتخب من أصلاب

الأشراف والبطون الظراف المصفّى
من قطاط عبد المطلب بن عبد مناف
الذي هديتنا به من الخلاف وبيّنت به سبل
العفاف اللهم إني أسألك بأفضل مسائلك
وبأحبّ أسمائك إليك وأكرمها
عليك وبما مننت علينا بمحمد نبينا صلى
الله عليه وسلم فاستنقذتنا به من
الضلالة وأمرتنا بالصلاة عليه
وجعلت صلاتنا عليه درجة وكفارة
ولطفا ومنًّا من إعطائك فأدعوك
تعظيما لأمرك واتباعا لوصيتك

ومنجزا

ومنجز الموعود لما يجب لنبينا صلى
الله عليه وسلم في أداء حقه فقلنا إنا
آمنا به وصدقناه واتبعنا النور الذي
أنزل معه وقلت وقولك الحق إن الله
وملائكته يصلون على النبيء يا أيها الذين
آمنوا صلوا عليه وسلموا تسليما
وأمرت العباد بالصلاة على نبيهم
فريضة افترضتها وأمرتهم بها
فنسألك بجلال وجهك ونور عظمتك
وبما أوجبت على نفسك للمحسنين أن تصلي
أنت وملائكتك على محمد عبدك

ورسولنا ونبينا وصفينا وخيرتك
من خلقك أفضل ما صليت على احد من
خلقك إنك حميد مجيد اللهم ارفع
درجته وأكرم مقامه وثقل ميزانه
وأكثر ملته وأجزل ثوابه وأضئ
نوره وأدم كرامته وألحق به من ذريته
وأهل بيته ما تقر به عينه وعظمه
في النبيين الذين خلوا قبله اللهم
اجعل محمدا اكثر النبيين تبعا وأكثرهم
أزراء وأفضلهم كرامة ونورا وأعلا
هم درجة وأفسحهم في الجنة منزلا

وأبلج حجته

اللهم

اللهم اجعل في السابقين غايته وفي
المنتجبين منزلته وفي المقربين داره وفي
المصطفين منزله اللهم اجعله
أكرم الأكرمين عندك منزلا وأفضلهم
ثوابا وأقربهم مجلسا وأثبتهم مقاما
وأصوبهم كلاما وأنجحهم مسألة
وأفضلهم لديك نصيبا وأعظمهم
فيما عندك رغبة وأنزله في غرفات الفرد
وس من الدرجات العلى التي لا درجة
فوقها اللهم اجعل محمدا أصدق قائل
وأنجح سائل وأول شافع وأفضل مشفع

وشفعه في أمته بشفاعة يغبطه بها
الأولون والآخرون وإذا ميزت عبادك ل
بفصل قضائك فاجعل محمدا في الأصدقين
قيلا والأحسنين عملا وفي المهديين
سبيلا اللهم اجعل نبينا لنا فرطا واجعل
حوضه لنا موعدا لأولنا وآخرنا
اللهم احشرنا في زمرته واستعملنا
بسنته وتوفنا على ملته وعرفنا وجهه
واجعلنا في زمرته وحزبه اللهم اجمع
بيننا وبينه كما آمنا به ولم نره ولا
تفرق بيننا وبينه حتى تدخلنا مدخله

وتوردنا

وَتُورِدَنَا حَوْضَهُ وَتَجْعَلَنَا مِنْ رُفَقَائِهِ مَعَ
الْمُنْعَمِ عَلَيْهِمْ مِنَ النَّبِيئِينَ وَالصِّدِّيقِينَ
وَالشُّهَدَاءِ وَالصَّالِحِينَ وَحَسُنَ أُولَائِكَ
رَفِيقًا الْحَمْدُ لِلَّهِ رَبِّ الْعَالَمِينَ

اللَّهُمَّ صَلِّ عَلَى مُحَمَّدٍ نُورِ الْهُدَى وَالْقَائِدِ

إلى الخير والداعي إلى الرشيد نبي الرحمة
وإمام المتقين ورسول رب العالمين لا نبي
بعده كما بلغ رسالتك ونصح لعبادك
وتلا آياتك وأقام حدودك ووفى
بعهدك وأنفذ حكمك وأمر بطاعتك
ونهى عن معصيتك ووالى وليك الذي
تحب أن توالبه وعادى عدوك الذي
تحب أن تعاديه وصلى الله على محمد
اللهم صل على جسده في الأجساد
وعلى روحه في الأرواح وعلى موقفه في
المواقف وعلى مشهده في المشاهد

وعلى قبره في القبور

وعلى

وعلى ذكره إذا ذكر صلاة منا على
نبينا اللهم أبلغه منا السلام كما
ذكر السلام والسلام على النبي ورحمة
الله تعالى وبركاته اللهم صل على
ملائكتك المقربين وعلى أنبيائك
المطهرين وعلى رسلك المرسلين وعلى
حملة عرشك وعلى جبريل وميكائيل وإسرا
فيل وملك الموت ورضوان خازن جنتك
ومالك وصل على الكرام الكاتبين
وصل على أهل طاعتك أجمعين من أهل
السماوات والأرضين اللهم آت أهل

بيت نبينا أفضل ما آتيت أحدا من أهل
بيوت المرسلين واجز أصحاب نبيك
أفضل ما جازيت أحدا من أصحاب المرسلين
اللهم اغفر للمومنين والمومنات
والمسلمين والمسلمات الأحياء منهم
والأموات واغفر لنا ولإخواننا الذين
سبقونا بالإيمان ولا تجعل في قلوبنا غلا
للذين آمنوا ربنا إنك رءوف رحيم اللهم
صل على النبي الهاشمي محمد وعلى آله
وصحبه وسلم تسليما اللهم صل على
محمد خير البرية صلاة ترضيك وترضيه

وتحفظ

وترضى بها عنا يا أرحم الراحمين اللهم
صل على محمد وعلى آله وصحبه وسلم
كثيرا تسليما طيبا مباركا فيه جزيلا
جميلا دائما بدوام ملك الله اللهم صل
على محمد وعلى آله ملء الفضاء وعدد
النجوم في السماء صلاة توازن السموات
والارض وعدد ما خلقت وما انت خالقه
إلى يوم القيامة اللهم صل على محمد وعلى
آل محمد كما صليت على إبراهيم وبارك على
محمد وعلى آل محمد كما باركت على
إبراهيم وعلى آل إبراهيم في العالمين

إنك حميد مجيد اللهم إني أسألك العفو
والعافية في الدين والدنيا والآخرة
ثلاثا اللهم استرنا بسترك الجميل
ثلاثا اللهم إني أسألك بحقك العظيم
وبحق نور وجهك الكريم وبحق عرشك
العظيم وبما حمل كرسيك من
عظمتك وجلالك وجمالك وبهائك
وقدرتك وسلطانك وبحق أسمائك
المخزونة المكنونة التي لم يطلع
عليها أحد من خلقك اللهم وأسألك بالاسم
الذي وضعته على الليل فأظلم وعلى

النهار فاستنار وعلى السماوات فاستقلت
وعلى الارض فاستقرت وعلى الجبال فأرست
وعلى البحار والاودية فجرت وعلى العيون
فنبعت وعلى السحاب فأمطرت واسألك
اللهم بالاسماء المكتوبة في جبهة
اسرافيل عليه السلام وبالاسماء
المكتوبة في جبهة جبريل عليه
السلام وعلى الملائكة المقربين
وأسألك اللهم بالاسماء المكتوبة
حول العرش وبالاسماء المكتوبة
حول الكرسي وأسألك اللهم بالاسم

المكتوب على ورق الزيتون وأسئلك
اللهم بالأسماء العظام التي سميت
بها نفسك ما علمنا منها وما لم أعلم

وأسئلك اللهم بالأسماء

التي دعاك بها آدم عليه السلام

وبالأسماء

التي دعاك بها نوح عليه السلام

وبالأسماء

التي دعاك بها هود عليه السلام

وبالأسماء

التي دعاك بها إبراهيم عليه السلام

الحزب الخامس
في يوم الجمعة

وبالأسماء

69

وَبِالأسْمَاءِ

أَلَّتِي دَعَا بِهَا صَالِحٌ عَلَيْهِ السَّلَامُ

وَبِالأسْمَاءِ

أَلَّتِي دَعَا بِهَا يُونُسُ عَلَيْهِ السَّلَامُ

وَبِالأسْمَاءِ

أَلَّتِي دَعَا بِهَا أَيُّوبُ عَلَيْهِ السَّلَامُ

وَبِالأسْمَاءِ

أَلَّتِي دَعَا بِهَا يَعْقُوبُ عَلَيْهِ السَّلَامُ

وَبِالأسْمَاءِ

أَلَّتِي دَعَا بِهَا يُوسُفُ عَلَيْهِ السَّلَامُ

وَبِالأسْمَاءِ

التي دعاك بها موسى عليه السلام

وبالاسماء

التي دعاك بها هارون عليه السلام

وبالاسماء

التي دعاك بها شعيب عليه السلام

وبالاسماء

التي دعاك بها اسمعيل عليه السلام

وبالاسماء

التي دعاك بها داود عليه السلام

وبالاسماء

التي دعاك بها سليمان عليه السلام

وبالاسماء

70

وَبِالأَسْمَاءِ

الَّتِي دَعَا بِهَا زَكَرِيَّاءُ عَلَيْهِ السَّلَامُ

وَبِالأَسْمَاءِ

الَّتِي دَعَا بِهَا يَحْيَى عَلَيْهِ السَّلَامُ

وَبِالأَسْمَاءِ

الَّتِي دَعَا بِهَا أَرْمِيَاءُ عَلَيْهِ السَّلَامُ

وَبِالأَسْمَاءِ

الَّتِي دَعَا بِهَا شَعْيَا عَلَيْهِ السَّلَامُ

وَبِالأَسْمَاءِ

الَّتِي دَعَا بِهَا إِلْيَاسُ عَلَيْهِ السَّلَامُ

وَبِالأَسْمَاءِ

اللهم ادعوك بما دعاك به اليسع عليه السلام

وبالأسماء

اللهم ادعوك بما دعاك به ذو الكفل عليه السلام

وبالأسماء

اللهم ادعوك بما دعاك به يوشع عليه السلام

وبالأسماء

اللهم ادعوك بما دعاك به عيسى بن مريم عليه السلام

وبالأسماء

اللهم ادعوك بما دعاك به محمد صلى الله عليه
وسلم وعلى جميع النبيين والمرسلين
أن تصلي على محمد نبيك عدد ما خلقته

جى

من قبل أن تكون السماء مبنية والأرض
مدحية والجبال مرساة والبحار مجراة
والعيون منفجرة والأنهار منهمرة
والشمس مضحية والقمر مضيئا
والكواكب مستنيرة كنت حيث كنت
لا يعلم أحد حيث كنت إلا أنت وحدك
لا شريك لك اللهم صل على محمد عدد
حلمك وصل على محمد عدد علمك
وصل على محمد عدد كلماتك وصل على
محمد عدد نعمتك وصل على محمد ملء
سماواتك وصل على محمد ملء أرضك

وَصَلِّ عَلَى مُحَمَّدٍ مِلْءَ عَرْشِكَ وَصَلِّ عَلَى مُحَمَّدٍ
زِنَةَ عَرْشِكَ وَصَلِّ عَلَى مُحَمَّدٍ عَدَدَ مَا جَرَى
بِهِ الْقَلَمُ فِي أُمِّ الْكِتَابِ وَصَلِّ عَلَى مُحَمَّدٍ
عَدَدَ مَا خَلَقْتَ فِي سَبْعِ سَمَوَاتِكَ وَصَلِّ
عَلَى مُحَمَّدٍ عَدَدَ مَا أَنْتَ خَالِقٌ فِيهِنَّ إِلَى يَوْمِ
الْقِيَامَةِ فِي كُلِّ يَوْمٍ أَلْفَ مَرَّةٍ اللَّهُمَّ
صَلِّ عَلَى مُحَمَّدٍ عَدَدَ كُلِّ قَطْرَةٍ قَطَرَتْ
مِنْ سَمَاوَاتِكَ إِلَى أَرْضِكَ مِنْ يَوْمِ خَلَقْتَ
الدُّنْيَا إِلَى يَوْمِ الْقِيَامَةِ فِي كُلِّ يَوْمٍ أَلْفَ
مَرَّةٍ اللَّهُمَّ صَلِّ عَلَى مُحَمَّدٍ عَدَدَ مَنْ يُسَبِّحُكَ
وَيُهَلِّلُكَ وَيُكَبِّرُكَ وَيُعَظِّمُكَ مِنْ يَوْمِ

خَلَقْتَ

خلقت الدنيا إلى يوم القيامة في كل
يوم ألف مرة اللهم صل على محمد عدد
أنفاسهم وألفاظهم وصل على محمد
عدد كل نسمة خلقتها فيهم من
يوم خلقت الدنيا إلى يوم القيامة في
كل يوم ألف مرة اللهم صل على محمد
عدد السحاب الجارية وصل على محمد
عدد الرياح الذارية من يوم خلقت
الدنيا إلى يوم القيامة في كل يوم ألف
مرة اللهم صل على محمد عدد ما هبت
عليه الرياح وحركته من الأغصان

والأشجار والأوراق والثمار وجميع
ما خلقت على أرضك وما بين سماواتك
من يوم خلقت الدنيا إلى يوم القيامة في
كل يوم ألف مرة اللهم صل على محمد
عدد نجوم السماء من يوم خلقت الدنيا
إلى يوم القيامة في كل يوم ألف مرة
اللهم صل على محمد ملء أرضك مما
حملت وأقلت من قدرتك اللهم صل على
محمد عدد ما خلقت في سبع سماواتك
مما لا يعلم علمه إلا أنت وما أنت
خالقه فيها إلى يوم القيامة في كل

يوم

يوم ألف مرة اللهم صل على محمد عدد ملء
سبع بحار وصل على محمد زنة سبع بحار
مما حملت وأقلت من قدرتك اللهم وصل
على محمد عدد أمواج بحارك من يوم خلقت
الدنيا إلى يوم القيامة في كل يوم ألف
مرة اللهم وصل على محمد عدد الرمل
والحصا في مستقر الارضين وسهلها
وجبالها من يوم خلقت الدنيا إلى يوم
القيامة في كل يوم ألف مرة اللهم وصل
على محمد عدد اضطراب المياه العذ
بة والملحة من يوم خلقت الدنيا إلى

يوم القيامة في كل يوم ألف مرة وصل
على محمد عدد ما خلقته على جديد أرضك
في مستقر الارض شرقها وغربها
سهلها وجبالها وأوديتها وطريقها
وعامرها وغامرها الى سائر ما خلقته عليها
وما فيها من حصاة ومدر وحجر من يوم
خلقت الدنيا الى يوم القيامة في كل
يوم ألف مرة اللهم صل على محمد النبي
عدد نبات الارض من قبلتها وشرقها
وغربها وسهلها وجبالها وأوديتها
وأشجارها وثمارها وأوراقها وزروعها

وجميع

وجميع ما يخرج من نباتها وبركاتها من
يوم خلقت الدنيا إلى يوم القيامة في
كل يوم ألف مرة اللهم وصل على محمد
عدد ما خلقت من الجن والانس والشياطين
من يوم خلقت الدنيا إلى يوم القيامة في
كل يوم ألف مرة اللهم وصل على محمد
عدد كل شعرة في أبدانهم وفي وجو
ههم وعلى رؤوسهم منذ خلقت الدنيا
إلى يوم القيامة في كل يوم ألف مرة
اللهم وصل على محمد عدد خفقان الطير
وطيران الجن والشياطين من يوم خلقت

وما أنشأ خالقه منهم إلى الخ

الدنيا إلى يوم القيامة في كل يوم ألف
مرة اللهم وصل على محمد عدد كل
بهيمة خلقتها على جديد أرضك من
صغير أو كبير في مشارق الأرض ومغا
ربها من إنسها وجنها ومما لا يعلم
علمه إلا أنت من يوم خلقت الدنيا إلى
يوم القيامة في كل يوم ألف مرة
اللهم وصل على محمد عدد خطاهم
على وجه الأرض من يوم خلقت الدنيا
إلى يوم القيامة في كل يوم ألف مرة
اللهم وصل على محمد عدد من يصلي عليه

وصل على

وَصَلِّ عَلَىٰ مُحَمَّدٍ عَدَدَ مَنْ لَمْ يُصَلِّ عَلَيْهِ
وَصَلِّ عَلَىٰ مُحَمَّدٍ عَدَدَ الْقَطْرِ وَالْمَطَرِ
وَالنَّبَاتِ وَصَلِّ عَلَىٰ مُحَمَّدٍ عَدَدَ كُلِّ شَيْءٍ
اللَّهُمَّ وَصَلِّ عَلَىٰ مُحَمَّدٍ فِي اللَّيْلِ إِذَا يَغْشَىٰ
وَصَلِّ عَلَىٰ مُحَمَّدٍ فِي النَّهَارِ إِذَا تَجَلَّىٰ وَصَلِّ
عَلَىٰ مُحَمَّدٍ فِي الْآخِرَةِ وَالْأُولَىٰ وَصَلِّ عَلَىٰ
مُحَمَّدٍ شَابًّا زَكِيًّا وَصَلِّ عَلَىٰ مُحَمَّدٍ كَهْلًا
مَرْضِيًّا وَصَلِّ عَلَىٰ مُحَمَّدٍ مُنْذُ كَانَ فِي
الْمَهْدِ صَبِيًّا وَصَلِّ عَلَىٰ مُحَمَّدٍ حَتَّىٰ لَا يَبْقَىٰ
مِنَ الصَّلَاةِ شَيْءٌ اللَّهُمَّ وَأَعْطِ مُحَمَّدًا
الْمَقَامَ الْمَحْمُودَ الَّذِي وَعَدْتَهُ الَّذِي

إذا قيل صدقته وإذا سأل أعطيته
اللهم وأعظم برهانه وشرف بنيانه
وأبلج حجته وبين فضيلته اللهم
وتقبل شفاعته في أمته واستعملنا
بسنته وتوفنا على ملته واحشرنا في
زمرته وحزبه وتحت لوائه واجعلنا من
رفقائه وأوردنا حوضه واسقنا
بكأسه وانفعنا بمحبته اللهم
آمين وأسألك بأسمائك التي دعوتك
بها أن تصلي على محمد عدد ما وصفت
ومما لا يعلم علمه إلا أنت وأن ترحمني

وتتوب

وتتوب علي وتعافيني من جميع البلاء
والبلوى وأن تغفر لي وترحم المومنين
والمومنات والمسلمين والمسلمات
الأحياء منهم والأموات وأن تغفر لعبدك
فلان بن فلان المذنب الخاطئ الضعيف
وأن تتوب عليه إنك غفور رحيم جواد
كريم رؤوف رحيم اللهم آمين
يا رب العالمين

قال رسول الله صلى الله عليه وسلم

من قرأ هذه الصلاة مرة واحدة كتب
الله له ثواب حجة مقبولة وثواب من

اعتق رقبة من ولد اسماعيل عليه السلام
يقول الله تبارك وتعالى يا ملائكتي هذا
عبد من عبادي اكثر الصلاة على حبيبي محمد
فوعزتي وجلالي وجودي ومجدي وارتفاعي
لأعطينه بكل حرف صلى به على حبيبي محمد
قصرا في الجنة وليأتيني يوم القيامة
تحت لواء الحمد نور وجهه كالقمر ليلة البدر
وكفه في كف حبيبي محمد هذا لمن قالها
كل يوم جمعة له هذا الفضل والله
ذو الفضل العظيم
وفي رواية اللهم إني أسألك بحق ما

محل

مثل كرسيك من عظمتك وقدرتك
وجلالك وبهائك وسلطانك وبحق اسمك
المخزون المكنون الذي سميت به نفسك
وأنزلته في كتابك واستأثرت به في علم
الغيب عندك أن تصلي على محمد عبدك
ورسولك وأسألك باسمك الذي إذا دعيت
به أجبت وإذا سئلت به أعطيت
وأسألك باسمك الذي وضعته على
الليل فأظلم وعلى النهار فاستنار وعلى
السماوات فاستقلت وعلى الأرض فاستقرت
وعلى الجبال فرست وعلى الصعبة فذلت

وعلى ما في السماء فسكنت وعلى السحاب
فأمطرت وأسألك بما سألك به محمد
نبيك وأسألك بما سألك به آدم نبيك
وأسألك بما سألك به أنبياؤك ورسلك
وملائكتك المقربون صلى الله عليهم
أجمعين وأسألك بما سألك به أهل طاعتك
أجمعين أن تصلي على محمد وعلى آل محمد
عدد ما خلقت من قبل أن تكون السماء
مبنية والأرض مطحية والجبال
مرسية والأنهار منهمرة والعيون منفجرة
والشمس مضحية والقمر مضيا

والكواكب

والكواكب منيرة اللهم صل على محمد
وعلى آل محمد عدد علمك وصل على محمد
وعلى آل محمد عدد حلمك وصل على محمد
وعلى آل محمد عدد ما أحصاه اللوح المحفوظ
من علمك اللهم صل على محمد وعلى آل محمد
عدد ما جرى به القلم في أم الكتاب عندك
وصل على محمد ملء سماواتك وصل على
وعلى آل محمد
محمد وعلى آل محمد ملء أرضك وصل على
محمد وعلى آل محمد مثل ما أنت خالقه من يوم
خلقت الدنيا إلى يوم القيامة اللهم صل
على محمد وعلى آل محمد عدد صفوف

الملائكة وتسبيحهم وتقديسهم
وتحميدهم وتمجيدهم وتكبيرهم
وتهليلهم من يوم خلقت الدنيا إلى
يوم القيامة اللهم صل على محمد وعلى آل
محمد عدد السحاب الجارية والرياح
الذارية من يوم خلقت الدنيا إلى يوم القيامة
اللهم صل على محمد وعلى آل محمد عدد كل
قطرة تقطر من سماواتك إلى أرضك
وما تقطر إلى يوم القيامة اللهم صل
على محمد وعلى آل محمد عدد ما تهب الرياح
وعدد ما تحركت الأشجار والأوراق

والزرع وجميع ما خلقت في قرار أبحرك
من يوم خلقت الدنيا إلى يوم القيامة اللهم
صل على محمد وعلى آل محمد عدد القطر
والمطر والنبات من يوم خلقت الدنيا إلى
يوم القيامة اللهم صل على محمد وعلى
آل محمد عدد النجوم في السماء من يوم
خلقت الدنيا إلى يوم القيامة اللهم صل
على محمد وعلى آل محمد عدد ما خلقت في
بحارك السبعة مما لا يعلم علمه إلا
أنت وما أنت خالقه إلى يوم القيامة
اللهم صل على محمد وعلى آل محمد عدد ما

الرمل والحصا في مشارق الارض ومغا
ربها اللهم صل على محمد وعلى آل محمد
عدد ما خلقت من الجن والانس وما انت
خالقه الى يوم القيامة اللهم صل على
محمد وعلى آل محمد عدد انفاسهم
والفاظهم والحاظهم من يوم خلقت
الدنيا الى يوم القيامة اللهم صل على
محمد وعلى آل محمد عدد طيران الجن
والملائكة من يوم خلقت الدنيا الى
يوم القيامة اللهم صل على محمد وعلى
آل محمد عدد الطيور والهوام وعدد

والوحوش

٨٥

الوحوش والآكام ومشارق الارض
ومغاربها اللهم صل على محمد وعلى آل
محمد عدد الاحياء والاموات اللهم
صل على محمد وعلى آل محمد عدد ما أظلم
عليه الليل وما أشرق عليه النهار من يوم
خلقت الدنيا إلى يوم القيامة اللهم
صل على محمد وعلى آل محمد عدد من يمشي
على رجليه ومن يمشي على اربع من يوم خلقت
الدنيا إلى يوم القيامة اللهم صل على
محمد وعلى آل محمد عدد من صلى عليه
من الجن والانس والملائكة من يوم ۝

خلقت الدنيا إلى يوم القيامة اللهم
صل على محمد وعلى آل محمد عدد من لم
يصل عليه اللهم صل على محمد وعلى آل
محمد كما يجب أن يصلى عليه اللهم صل
على محمد وعلى آل محمد كما ينبغي أن
يصلى عليه اللهم صل على محمد وعلى آل
اللهم حتى لا يبقى شيء من الصلاة عليه
اللهم صل على محمد في الأولين وصل على
محمد في الآخرين اللهم صل على محمد في
الملإ الأعلى إلى يوم الدين ما شاء الله
لا قوة إلا بالله العلي العظيم اللهم

محمد

الحزب السادس
ص

صل على محمد وعلى آل محمد وأعطه
الوسيلة والفضيلة والدرجة الرفيعة
وابعثه مقاما محمودا الذي وعدته إنك
لا تخلف الميعاد اللهم عظم شأنه
وبين برهانه وأبلج حجته وبين فضيلته
وتقبل شفاعته في أمته واستعملنا
بسنته يارب العالمين ويارب العرش
العظيم اللهم يارب احشرنا في زمرته
وتحت لوائه واسقنا بكأسه وانفعنا
بمحبته آمين يارب العالمين اللهم يارب
بلغه عنا أفضل السلام واجزه عنا

أفضل ما جازيت به النبي عن أمته يا رب
العالمين اللهم يا رب إني أسألك أن تغفر
لي وترحمني وتتوب علي وتعافيني من
جميع البلاء والبلواء الخارج من الارض
والنازل من السماء إنك على كل شيء قدير
برحمتك وأن تغفر للمومنين والمومنات
والمسلمين والمسلمات الاحياء منهم
والاموات ورضي الله عن أزواجه
الطاهرات أمهات المومنين ورضي
الله عن أصحابه الاعلام أيمة الهدا
ومصابيح الدنيا وعن التابعين وتابع

التابعين

ألتابعين لهم بإحسان إلى يوم الدين
والحمد لله رب العالمين

اللهم رب الأرواح والأجساد البالية
أسألك بطاعة الأرواح الراجعة إلى
أجسادها وبطاعة الأجساد
الملتئمة بعروقها وبكلماتك النافذة

بيهم وأخذنا الحوض منهم والخلد بين
يديها ينتظرون فضل فضلها ويرجون
رحمتها ويخافون عقابها أن تجعل النور في
بصري وذكرها بالليل والنهار على لساني
وعملا صالحا فارزقني اللهم صل على
محمد كما صليت على ابراهيم وبارك على
محمد كما باركت على ابراهيم اللهم
اجعل صلواتك وبركاتك على محمد وعلى
آل محمد كما جعلتها على ابراهيم وعلى
آل ابراهيم انك حميد مجيد وبارك على
محمد وعلى آل محمد كما باركت على

ابراهيم

إبراهيم وعلى آل إبراهيم إنك حميد مجيد
اللهم صل على محمد عبدك ورسولك
وصل على المؤمنين والمؤمنات والمسلمين
والمسلمات اللهم صل على سيدنا محمد
وعلى آله عدد ما أحاط به علمك
وأحصاه كتابك وشهدت به
ملائكتك صلاة دائمة تدوم بدوام
ملك الله اللهم إني أسألك بأسمائك
العظام ما علمت منها وما لم أعلم
وبالأسماء التي سميت بها نفسك
ما علمت منها وما لم أعلم أن تصلي على

محمد عبدك ونبيك ورسولك عدد ما
خلقت من قبل ان تكون السماء مبنية
والارض مدحية والجبال مرسية
والعيون منفجرة والانهار منهمرة
والشمس مشرقة والقمر مضيا والكوا
كب مستنيرة والبحار مجرية والاشجار
مثمرة اللهم صل على محمد عدد علمك
وصل على محمد عدد حلمك وصل على
محمد عدد كلماتك وصل على محمد
عدد نعمتك وصل على محمد عدد فضلك
وصل على محمد عدد جودك وصل على

محمد عدد سماواتك وصل على محمد
عدد أرضك وصل على محمد عدد ما
خلقت في سبع سماواتك من ملائكتك
وصل على محمد عدد ما خلقت في أرضك
من الجن والانس وغيرهما من الوحش
والطير وغيرهما وصل على محمد عدد
ما جرى به القلم في علم غيبك وما يجري به
إلى يوم القيامة وصل على محمد عدد
القطر والمطر وصل على محمد عدد من
يحمدك ويشكرك ويهللك ويمجدك
ويشهد أنك أنت الله وصل على محمد

عدد ما صليت عليه أنت وملائكتك

وصل على محمد عدد من صلى عليه من

خلقك وصل على محمد عدد من لم يصل عليه

من خلقك وصل على محمد عدد الجبال والرمال

والحصى وصل على محمد عدد الشجر

وأوراقها والمدر وأثقالها وصل على

محمد عدد كل سنة وما تخلق فيها وما

يموت فيها وصل على محمد عدد ما تخلق

كل يوم وما يموت فيه إلى يوم القيامة

اللهم صل على محمد عدد السحاب الجارية

ما بين السماء والأرض وما تمطر من

المياه

من المياه وصل على محمد عدد الرياح
المسخرات في مشارق الارض ومغاربها
وجوفها وقبلتها وصل على محمد عدد
نجوم السماء وصل على محمد عدد ما خلقت
في بحارك من الحيتان والدواب والمياه والرمال
وغير ذلك وصل على محمد عدد النبات
والحصى وصل على محمد عدد النمل
وصل على محمد عدد المياه العذبة وصل
على محمد عدد المياه الملحة وصل على
محمد عدد نعمتك على جميع خلقك
وصل على محمد عدد نقمتك وعذابك

على من كفر بمحمد صلى الله عليه وسلم
وصل على محمد عدد ما دامت الدنيا
والآخرة وصل على محمد عدد ما دامت
الخلائق في الجنة وصل على محمد عدد ما
دامت الخلائق في النار وصل على محمد
على قدر ما تحبه وترضاه وصل على محمد
على قدر ما يحبنا ويرضاه وصل على محمد
أبدا الآبدين وأنزله المنزل المقرب عندك
وأعطه الوسيلة والفضيلة والشفا
عة والدرجة الرفيعة والمقام المحمود
الذي وعدته إنك لا تخلف الميعاد

اللهم

اللهم إني أسألك بأنك مالكي وسيدي
ومولاي وثقتي ورجائي أسألك بحرمة
الشهر الحرام والبلد الحرام والمشعر
الحرام وقبر نبيك عليه السلام أن تهب
لي من الخير ما لا يعلم علمه إلا أنت
وتصرف عني من السوء ما لا يعلم علمه
إلا أنت اللهم يا من وهب لآدم شيث شيث
ولإبراهيم إسماعيل وإسحاق ورد يوسف
على يعقوب ويا من كشف البلاء عن أيوب
ويا من رد موسى إلى أمه ويا زائد الخضر في
علمه ويا من وهب لداود سليمان ولزكريا

يحيى ولمريم عيسى ويا حافظ ابنت
شعيبا اسألك أن تصلي على محمد وعلى
جميع النبيين والمرسلين ويا من وهب
لمحمد صلى الله عليه وسلم الشفاعة
والدرجة الرفيعة أن تغفر لي ذنوبي
وتستر لي عيوبي كلها وتجيرني من النار
وتوجب لي رضوانك وأمانك وغفرانك
وإحسانك وتمتعني في جنتك مع الذين
أنعمت عليهم من النبيين والصديقين
والشهداء والصالحين إنك على كل شيء
قدير وصلى الله على محمد وعلى آله ما ارتجت

الرياح

الرياح سحابا ركاما وذاق كل ذي روح
حماما وأوصل السلام لأهل السلام
في دار السلام تحية وسلاما اللهم أفردني
لما خلقتني له ولا تشغلني بما تكفلت
لي به ولا تحرمني وأنا أسألك ولا تعذبني
وأنا أستغفرك اللهم صل على سيدنا ثلاثا
محمد وعلى آله وسلم اللهم إني أسألك
وأتوجه إليك بحبيبك المصطفى
عندك يا حبيبنا يا محمد إنا نتوسل
بك إلى ربك فاشفع لنا عند المولى العظيم
يا نعم الرسول الطاهر اللهم شفعه

وبينا بجاهه عندنا ثلاثا واجعلنا
من خير المصلين والمسلمين عليه ومن
خير المقربين منه والواردين عليه ومن
أخيار المحبين فيه والمحبوبين لديه وفرّ
حنا به في عرصات القيامة واجعله
لنا دليلا الى جنة النعيم بلا مؤونة ولا
مشقة ولا مناقشة الحساب واجعله
مقبلا علينا ولا تجعله غاضبا
علينا واغفر لنا ولجميع المسلمين
الأحياء منهم والميتين وآخر دعوانا
أن الحمد لله رب العالمين

الربع الأخير بحمد الله

يَا سَيِّدِي يَا أَللَّهُ يَا اللهُ يَا أَللَّهُ يَا حَيُّ
يَا قَيُّومُ يَا ذَا الْجَلَالِ وَالْإِكْرَامِ
لَا إِلَهَ إِلَّا أَنْتَ سُبْحَانَكَ إِنِّي كُنْتُ مِنَ
الظَّالِمِينَ أَسْأَلُكَ بِمَا حَمَلَ كُرْسِيُّكَ
مِنْ عَظَمَتِكَ وَجَلَالِكَ وَبَهَائِكَ وَقُدْرَتِكَ
وَسُلْطَانِكَ وَبِحَقِّ أَسْمَائِكَ الْمَخْزُونَةِ

المطهرة التي لم يطلع عليها أحد
من خلقك وبحق الاسم الذي وضعته على
الليل فأظلم وعلى النهار فاستنار وعلى
السماوات فاستقلت وعلى الارض فاستقرت
وعلى البحار فانفجرت وعلى العيون فنبعت
وعلى السحاب فأمطرت واسألك بالاسما
المكتوبة في جبهة جبريل عليه السلام
وبالاسماء المكتوبة في جبهة
إسرافيل عليه السلام وعلى جميع الملا
ئكة واسألك بالاسماء المكتوبة
حول العرش وأسألك باسمك العظيم

الأعظم الذي سميت به نفسك وأسألك

بحق أسمائك كلها ما علمت منها

وما لم أعلم وأسألك بالأسماء

التي دعا بها آدم عليه السلام

وبالأسماء

التي دعا بها نوح عليه السلام

وبالأسماء

التي دعا بها صالح عليه السلام

وبالأسماء

التي دعا بها يونس عليه السلام

وبالأسماء

أَلَّتِي دَعَا بِهَا مُوسَى عَلَيْهِ السَّلَامُ

وَبِالْأَسْمَاءِ

أَلَّتِي دَعَا بِهَا هَارُونُ عَلَيْهِ السَّلَامُ

وَبِالْأَسْمَاءِ

أَلَّتِي دَعَا بِهَا شُعَيْبٌ عَلَيْهِ السَّلَامُ

وَبِالْأَسْمَاءِ

أَلَّتِي دَعَا بِهَا إِبْرَاهِيمُ عَلَيْهِ السَّلَامُ

وَبِالْأَسْمَاءِ

أَلَّتِي دَعَا بِهَا إِسْمَاعِيلُ عَلَيْهِ السَّلَامُ

وَبِالْأَسْمَاءِ

أَلَّتِي دَعَا بِهَا نُوحٌ عَلَيْهِ السَّلَامُ

وبالاسماء

وَبِالأَسْمَاءِ

الَّتِي دَعَا بِهَا سُلَيْمَانُ عَلَيْهِ السَّلَامُ

وَبِالأَسْمَاءِ

الَّتِي دَعَا بِهَا زَكَرِيَّاءُ عَلَيْهِ السَّلَامُ

وَبِالأَسْمَاءِ

الَّتِي دَعَا بِهَا يُوشَعُ عَلَيْهِ السَّلَامُ

وَبِالأَسْمَاءِ

الَّتِي دَعَا بِهَا الخَضِرُ عَلَيْهِ السَّلَامُ

وَبِالأَسْمَاءِ

الَّتِي دَعَا بِهَا إِلْيَاسُ عَلَيْهِ السَّلَامُ

وَبِالأَسْمَاءِ

التي دعاك بها اليسع عليه السلام
وبالأسماء
التي دعاك بها ذو الكفل عليه السلام
وبالأسماء
التي دعاك بها عيسى عليه السلام
وبالأسماء
التي دعاك بها محمد صلى الله
عليه وسلم نبيئك ورسولك وحبيبك
وصفيك يا من قال وقوله الحق والله
خلقكم وما تعملون ولا يصدر عن
أحد من عبيده قول ولا فعل ولا حركة

ولا

ولا يشكو إلا وقد سبق في علمه وقضائه
وقدره أحمدا يكون كما ألهمتني
وقضيت لي بجمع فوائد الكتاب ويسرت
علي فيه الخير والأسباب ونفيت عن
قلبي في فوائد النبي الكريم الشك والا
رتياب وغلبت محبته عندي على حب جميع
الأقرباء والأحباب أسألك يا الله
يا الله يا الله أن ترزقني وكل من أحبه
وأتباعه شفاعته ومرافقته يوم الحساب
من غير مناقشة ولا عذاب ولا توبيخ ولا
عتاب وأن تغفر لي ذنوبي وتستر لي عيوبي

يا وهاب يا غفار وأن تنعمني بالنظر
إلى وجهك الكريم في جملة الأحباب
يوم المزيد والثواب وأن تتقبل مني عملي
وأن تعفو عما أحاط علمك به من
خطيئتي ونسياني وزللي وأن تبلغني من
زيارة قبره والتسليم عليه وعلى صاحبيه
غاية أملي بمنك وفضلك وجودك
وكرمك يا رءوف يا رحيم يا ولي وأن تجازي
عني وعن كل من قرأ به واتبعه من
المسلمين والمسلمات الأحياء منهم
والأموات أفضل وأتم وأعم ما جازيت

به أحدا

به أحدا من خلقك يا نور يا عزيز يا علي
وأسألك اللهم بحق ما أقسمت به عليك
أن تصلي على محمد وعلى آل محمد عدد ما
خلقت من قبل أن تكون السماء مبنية
والأرض مدحية والجبال علوية والعيون
منفجرة والبحار مسخرة والأنهار منهمرة
والشمس مضحية والقمر مضيئا والنجوم
منيرا ولا يعلم أحد حيث تكون إلا أنت
وأن تصلي عليه وعلى آله عدد كلامك
وأن تصلي عليه وعلى آله عدد آيات
القرآن وحروفه وأن تصلي عليه وعلى

ءاله عدد من صلى عليه وان تصلي عليه
وعلى ءاله عدد من لم يصل عليه وان تصلي
عليه وعلى ءاله ملء الارض وان تصلي
عليه وعلى ءاله عدد ما جرى به القلم
في ام الكتاب وان تصلي عليه وعلى
ءاله عدد ما خلقت في سبع سماواتك
وان تصلي عليه وعلى ءاله عدد ما انت
خالقه فيهن الى يوم القيامة في كل
يوم الف مرة وان تصلي عليه وعلى ءاله
عدد قطر المطر وكل قطرة ۝
قطرت من سمائك الى ارضك من يوم

خلقت

الحزب السابع
في يوم الأحد

خلقت الدنيا إلى يوم القيامة في كل
يوم ألف مرة وأن تصلي عليه
وعلى آله عدد من سجد وقعد وسجد
له وعظمه من يوم خلقت الدنيا إلى
يوم القيامة في كل يوم ألف مرة وأن
تصلي عليه وعلى آله عدد كل سنة
خلقتهم فيها من يوم خلقت الدنيا إلى
يوم القيامة في كل يوم ألف مرة وأن
تصلي عليه وعلى آله عدد السحاب
الجارية وأن تصلي عليه وعلى آله
عدد الرياح الذارية من يوم خلقت

الدنيا الى يوم القيامة في كل يوم ألف
مرة وان تصلي عليه وعلى آله عدد ما
هبت الرياح عليه وحركته من الاغصان
والاشجار واوراق الثمار والازهار
وعدد ما خلقت على قرار ارضك وما بين
سماواتك من يوم خلقت الدنيا الى يوم
القيامة في كل يوم ألف مرة وان تصلي
عليه وعلى آله عدد امواج بحارك
من يوم خلقت الدنيا الى يوم القيامة في كل
يوم ألف مرة وان تصلي عليه وعلى
آله عدد الرمل والحصى وكل حجر

ومدر

94

وعدد ما خلقته في مشارق الارض ومغاربها
سهلها وجبالها وأوديتها من يوم خلقت
الدنيا إلى يوم القيامة في كل يوم ألف
مرة وان تصلي عليه وعلى آله عدد
نبات الارض في قبلتها وشرقها وغربها
وسهلها وجبالها من شجر وثمر وأوراق
وزرع وجميع ما خلقت أخرجت وما يخرج
منها من نباتها وبركاتها من يوم خلقت
الدنيا إلى يوم القيامة في كل يوم ألف
مرة وان تصلي عليه وعلى آله عدد ما
خلقت من الانس والجن والشياطين وما

أنت خالقه منهم إلى يوم القيامة في كل
يوم ألف مرة وأن تصلي عليه وعلى
آله عدد كل شعرة في أبدانهم
ووجوههم وعلى رؤوسهم منذ خلقت
الدنيا إلى يوم القيامة في كل يوم ألف
مرة وأن تصلي عليه وعلى آله عدد
أنفاسهم وألفاظهم وألحاظهم
من يوم خلقت الدنيا إلى يوم القيامة في
كل يوم ألف مرة وأن تصلي عليه وعلى
آله عدد طيران الجن وخفقان الإنس
من يوم خلقت الدنيا إلى يوم القيامة

في

في كل يوم ألف مرة وأن تصلي عليه
وعلى آله عدد كل بهيمة خلقتها
على أرضك صغيرة وكبيرة في مشارق
الأرض ومغاربها مما علمت ومما لا نعلم
علمه إلا أنت من يوم خلقت الدنيا إلى
يوم القيامة في كل يوم ألف مرة وأن
تصلي عليه وعلى آله عدد من صلى
عليه وعدد من لم يصل عليه وعدد من
يصلي عليه إلى يوم القيامة في كل يوم
ألف مرة وأن تصلي عليه وعلى آله
عدد الأحياء والأموات وعدد ما

خلقتها من حيتان وطير ونمل ونحل وحشرات
وان تصلي عليه وعلى آله في الليل اذا
يغشى والنهار اذا تجلى وان تصلي عليه
وعلى آله في الآخرة والاولى وان تصلي
عليه وعلى آله منذ كان في المهد
صبيا الى ان صار كهلا مهديا فقبضته
اليك عدلا مرضيا لتبعثه شفيعا
وان تصلي عليه وعلى آله عدد خلقك
ورضى نفسك وزنة عرشك ومداد كلماتك
وان تعطيه الوسيلة والفضيلة والد
رجة الرفيعة والحوض المورود والمقام

المحمود

المحمود والعز الممدود وأن تعظم برها
نه وأن تشرف بنيانه وأن ترفع مكانه
وأن تستعملنا يا مولانا بسنته وأن تميتنا
على ملته وأن تحشرنا في زمرته وتحت لوائه
وأن تجعلنا من رفقائه وأن توردنا حوضه
وأن تسقينا بكأسه وأن تنفعنا بمحبته وأن
تتوب علينا وأن تعافينا من جميع البلاء
والبلواء والفتن ما ظهر منها وما بطن
وأن ترحمنا وأن تعفو عنا وتغفر لنا
ولجميع المومنين والمومنات والمسلمين
والمسلمات الاحياء منهم والاموات

والحمد لله رب العالمين وهو حسبي
ونعم الوكيل ولا حول ولا قوة الا
بالله العلي العظيم اللهم صل على محمد
وعلى آل محمد ما سجعت الحمائم وحمت
الحوائم وسرحت البهائم ونفعت التمائم
وشدت العمائم ونمت النوائم اللهم
صل على محمد وعلى آل محمد ما انبلج الاصباح
وهبت الرياح ودبت الاشباح وتعاقب
الغدو والرواح وتقلدت الصفاح
واعتقلت الرماح وصحت الاجسام
والارواح اللهم صل على محمد وعلى آل محمد

فما ادري الانا قلانا و جنا الا ملكا
وسمعت الا ملكا اللهم صل على محمد
وعلى آل محمد كما صليت على ابراهيم
وبارك على محمد وعلى آل محمد كما باركت
على ابراهيم في العالمين انك حميد مجيد
اللهم صل على محمد وعلى آل محمد ما طلعت
الشمس وما طلع الفجر وما تألق برق
وتدفق ودق وما سبح رعد اللهم صل على
محمد وعلى آل محمد ملء السموات وملء
الارض وملء ما بينهما وملء ما شئت
من شيء بعد اللهم كما قام باعباء الرسالة

وَاسْتَنْقَذَ الْخَلْقَ مِنَ الْجَهَالَةِ وَجَاهَدَ أَهْلَ
الْكُفْرِ وَالضَّلَالَةِ وَدَعَا إِلَى تَوْحِيدِكَ
وَقَاسَى الشَّدَائِدَ فِي إِرْشَادِ عَبِيدِكَ وَأَعْطِهِ
اللَّهُمَّ سُؤْلَهُ وَبَلِّغْهُ مَأْمُولَهُ وَآتِهِ
الْوَسِيلَةَ وَالْفَضِيلَةَ وَالدَّرَجَةَ الرَّفِيعَةَ
وَابْعَثْهُ الْمَقَامَ الْمَحْمُودَ الَّذِي وَعَدْتَهُ
إِنَّكَ لَا تُخْلِفُ الْمِيعَادَ اللَّهُمَّ وَاجْعَلْنَا مِنَ
الْمُتَّبِعِينَ لِشَرِيعَتِهِ الْمُتَّصِفِينَ بِمَحَبَّتِهِ
الْمُهْتَدِينَ بِهَدْيِهِ وَسِيرَتِهِ وَتَوَفَّنَا عَلَى
سُنَّتِهِ وَلَا تَحْرِمْنَا فَضْلَ شَفَاعَتِهِ وَاحْشُرْنَا
فِي أَتْبَاعِهِ الْغُرِّ الْمُحَجَّلِينَ وَأَشْيَاعِهِ السَّا

السابقين

السابقين وأصحاب اليمين يا أرحم الرحمين
اللهم صل على ملائكتك والمقربين
وعلى أنبيائك والمرسلين وعلى أهل طاعتك
أجمعين واجعلنا بالصلاة عليه من
المرحومين اللهم صل على محمد المبعوث
من تهامة والآمر بالمعروف والاستقا
مة والشفيع لأهل الذنوب في عرصات
القيامة اللهم أبلغ عنا نبينا وحبيبنا
وشفيعنا أفضل الصلاة والتسليم
وابعثه المقام المحمود الكريم وآته
الفضيلة والوسيلة والدرجة الرفيعة

أنت وعدته به الموقف العظيم وصل
اللهم عليه صلاة دائمة متصلة
تتوالى وتدوم اللهم صل عليه وعلى آله
ما لاح بارق وذر شارق ووقب غاسق وانهمر
وادق وصل عليه وعلى آله ملء اللوح والقلم
والقضاء ومثل نجوم السماء وعدد
القطر والحصا وصل عليه وعلى آله
صلاة لا تعد ولا تحصى اللهم صل عليه
زنة عرشك ومبلغ رضاك ومداد كلماتك
ومنتهى رحمتك اللهم صل عليه وعلى
آله وأزواجه وذريته وبارك عليه وعلى

ءاله

ءاله وأزواجه وذريته كما صليت
وباركت على إبراهيم وعلى ءال إبراهيم
إنك حميد مجيد وجازه عنا أفضل ما جازيت
نبيا عن أمته واجعلنا من المهتدين بمنهاج
شريعته واهدنا بهديه وتوفنا على
ملته واحشرنا يوم الفزع الأكبر من
الآمنين في زمرته وأمتنا على محبته وحب
ءاله وأصحابه وذريته اللهم صل على محمد
أفضل أنبيائك وأكرم أصفيائك وإمام
أوليائك وخاتم أنبيائك وحبيب رب العالمين
وشهيد المرسلين وشفيع المذنبين

وسيد ولد آدم أجمعين المرفوع الذ
كر في الملائكة المقربين البشير
النذير السراج المنير الصادق الأمين
الحق المبين الرؤوف الرحيم الهادي إلى
الصراط المستقيم الذي آتيته سبعا
من المثاني والقرآن العظيم نبي الرحمة
وسيد الأمة أول من تنشق عنه الأرض
وتدخل الجنة والمؤيد بجبريل وميكائيل
المبشر به في التوراة والإنجيل المصطفى
المجتبى المنتخب أبو القاسم محمد بن
عبد الله بن عبد المطلب بن هاشم

اللهم

اللهم صل على ملائكتك والمقربين
الذين يسبحون الليل والنهار لا يفترون ولا
يعصون الله ما أمرهم ويفعلون ما يؤ
مرون اللهم وكما اصطفيتهم سفراء
إلى رسلك وأمناء على وحيك وشهداء على
خلقك وخرقت لهم كنف حجبك
وأطلعتهم على مكنون غيبك واخترت
منهم خزنة لعرشك وحملة لعرشك ٥٥
وجعلتهم من أكثر جنودك وفضلتهم
على الورى وأسكنتهم السموات
العلى ونزهتهم عن المعاصي والدناءات

وقدّستهم عن النقائص والآفات فصلّ
عليهم صلاة دائمة تزيدهم بها فضلا
وتجعلنا لاستغفارهم بها أهلا اللهمّ
وصلّ على جميع أنبيائك ورسلك الذين
شرحت صدورهم وأودعتهم حكمتك
وطوّقتهم نبوّتك وأنزلت عليهم كتبك
وهديت بهم خلقك الذين دعوا إلى توحيدك
وشوّقوا إلى وعدك وخوّفوا من وعيدك
وأرشدوا إلى سبيلك وقاموا بحجّتك ودليلك
وسلّم اللهمّ عليهم تسليما ونسألك
بالصلاة عليهم أجرا عظيما اللهمّ

ص

صل على محمد وعلى آل محمد صلاة دائمة
مقبولة تؤدي بها عنا حقه العظيم
اللهم صل على محمد صاحب الحسن
والجمال والبهجة والكمال والبهاء
والنور والولدان والحور والغرف والقصور
واللسان الشكور والقلب المشكور
والعلم المشهور والجيش المنصور
والبنين والبنات والأزواج الطاهرات
والعلو على الدرجات والزمزم والمقام
والمشعر الحرام واجتناب الآثام وتربية
الأيتام والحج وتلاوة القرآن وتسبيح

الرحمة وصاحب رمضان واللواء المعقود
والكرم والجود والوفاء بالعهود صاحب
الرغبة والترغيب والبغلة والنجيب والحوض
والقضيب النبي الأواب الناطق
بالصواب المنعوت في الكتاب النبي
عبد الله النبي كنز الله النبي حجة
الله النبي من أطاعه فقد أطاع الله
من عصاه فقد عصى الله النبي العربي
القرشي الزمزمي المكي التهامي صاحب
الوجه الجميل والطرف الكحيل والخد
الأسيل والكوثر والسلسبيل قاهر

للقاهر

المضادين ومبيد الكافرين وقاتل المشركين
وقائد الغر المحجلين الى جنات النعيم وجوار
الكريم صاحب جبريل عليه السلام ورسو
ل رب العالمين وشفيع المذنبين وغاية
الغمام ومصباح الظلام وقمر التمام
صلى الله عليه وعلى آله المصطفين
من أطيب جبلة دايمة صلاة على الابد
غير مضمحلة صلى الله عليه وعلى آله
صلاة يتجدد بها حبوره ويشرق بها في
الميعاد بعثه ونشوره فصلى الله عليه
وعلى آله الانجم الطوالع صلاة تجود

أرسله عليهم أجود الغيوث الهوامع
من أرفع العرب ميزانا وأوضحها بيانا
وأفصحها لسانا وأشمخها إيمانا وأعلاها
مقاما وأملأها كلاما وأوفاها ذماما
وأصفاها رغاما فأوضح الطريقة
ونصح الخليفة وشهر الإسلام وكسر
الأصنام وأظهر الأحكام وحظر
الحرام وعم بالإنعام صلى الله عليه
وعلى آله في كل محفل ومقام أفضل
الصلاة والسلام صلى الله عليه وعلى
آله عودا وبدءا الصلاة تكون لنا ذخيرة

ورزقنا

وَوَزْنًا صَلَّى اللَّهُ عَلَيْهِ وَعَلَى آلِهِ صَلَاةً
تَامَّةً زَاكِيَةً وَصَلَّى اللَّهُ عَلَيْهِ وَعَلَى
آلِهِ صَلَاةً يَتْبَعُهَا رَوْحٌ وَرَيْحَانٌ وَيَعْقُبُهَا
مَغْفِرَةٌ وَرِضْوَانٌ وَصَلَّى اللَّهُ عَلَى أَفْضَلِ مَنْ
طَابَ مِنْهُ النِّجَارُ وَسَمَا بِهِ الْفَخَارُ وَاسْتَنَا
رَتْ بِنُورِ جَبِينِهِ الْأَقْمَارُ وَتَضَاءَلَتْ عِنْدَ
جُودِ يَمِينِهِ الْغَمَائِمُ وَالْبِحَارُ سَيِّدِنَا
وَنَبِيِّنَا مُحَمَّدٍ الَّذِي بِتَأْيِيدِ آيَاتِهِ أَضَاءَتِ
الْأَنْجَادُ وَالْأَغْوَارُ وَبِمُعْجِزَاتِ آيَاتِهِ نَطَقَ
الْكِتَابُ وَتَوَاتَرَتِ الْأَخْبَارُ صَلَّى اللَّهُ
عَلَيْهِ وَعَلَى آلِهِ وَأَصْحَابِهِ الَّذِينَ هَاجَرُوا

لِنُصْرَتِهِ وَنَصَرُوهُ فِي هِجْرَتِهِ فَنِعْمَ الْمُهَا
جِرُونَ وَنِعْمَ الْأَنْصَارُ صَلَاةً نَامِيَةً
دَائِمَةً مَا اجْتَمَعَتْ فِي أَيْكِهَا الْأَطْيَارُ
وَهَمَعَتْ بِوَبْلِهَا الدِّيمَةُ الْمِدْرَارُ
ضَاعَفَ اللَّهُ عَلَيْهِ دَائِمَ صَلَوَاتِهِ
اللَّهُمَّ صَلِّ عَلَى سَيِّدِنَا مُحَمَّدٍ وَعَلَى آلِهِ
الطَّيِّبِينَ الْكِرَامِ صَلَاةً مَوْصُولَةً دَائِمَةً
الِاتِّصَالِ بِدَوَامِ ذِي الْجَلَالِ وَالْإِكْرَامِ
اللَّهُمَّ صَلِّ عَلَى مُحَمَّدٍ الَّذِي هُوَ قُطْبُ
الْجَلَالَةِ وَشَمْسُ النُّبُوءَةِ وَالرِّسَالَةِ
وَالْهَادِي مِنَ الضَّلَالَةِ وَالْمُنْقِذِ مِنَ

الجمالة

الجنة الذي صلى الله عليه وسلم صلاة
دائمة الاتصال والتوالي متعاقبة بتعا
قب الأيام والليالي اللهم صل على
محمد النبي الزاهد رسول الملك الصمد
الواحد صلى الله عليه وسلم صلاة
دائمة إلى منتهى الأبد بلا انقطاع ولا
نفاد صلاة تنجينا بها من حر جهنم وبيس
المهاد اللهم صل على سيدنا محمد
النبي الأمي وعلى آله وسلم صلاة
لا يحصى لها عدد ولا يعد لها مدد
اللهم صل على محمد صلاة تكرم بها

مثواه ونبلغ بها يوم القيامة من الشفاعة
رضاه اللهم صل على محمد النبي الاصيل
السيد النبيل الذي جاء بالوحي والتنزيل
واوضح بيان التاويل وجاءه الامين
جبريل عليه السلام بالكرامة والتفضيل
واسرى به الملك الجليل في الليل البهيم
الطويل فكشف له عن اعلى الملكوت
واراه سناء الجبروت ونظر الى قدرة الحي
الدائم الباقي الذي لا يموت صلى الله
عليه وسلم صلاة مقرونة بالجمال والحسن
والكمال والخير والافضال اللهم

صل على محمد وعلى آل محمد عدد الأقطار
وصل على محمد وعلى آل محمد عدد ورق
الأشجار وصل على محمد وعلى آل محمد عدد
زبد البحار وصل على محمد وعلى آل محمد عدد
الأنهار وصل على محمد وعلى آل محمد عدد
رمل الصحاري والقفار وصل على محمد وعلى
آل محمد عدد ثقل الجبال والأحجار وصل
على محمد وعلى آل محمد عدد أهل الجنة وأهل
النار وصل على محمد وعلى آل محمد عدد الأ
برار والفجار وصل على محمد وعلى آل محمد
عدد ما يختلف به الليل والنهار واجعل

اللهم صلاتنا عليه حجابا من عذاب النار
وسببا لإباحة دار القرار إنك أنت
العزيز الغفار وصلى الله على سيدنا
محمد وعلى آله الطيبين وذريته المبا
ركين وصحابته الأكرمين وأزواجه
أمهات المومنين صلاة موصولة تتردد
إلى يوم الدين اللهم صل على سيد الأبرار
وزين المرسلين الأخيار وأكرم من أظلم
عليه الليل وأشرق عليه النهار ثلاثا
اللهم يا ذا المن الذي لا يكافأ امتنانه
والطول الذي لا يجازى إنعامه وإفضاله

نسألك بك ولا نسألك بأحد غيرك أن
تطلق ألسنتنا عند السؤال وتوفقنا
لصالح الأعمال وتجعلنا من الآمنين يوم
الرجفة والزلزال يا ذا العزة والجلال أسألك
يا نور النور قبل الأزمنة والدهور أنت الباقي
بلا زوال الغني بلا مثال القدوس الطاهر
العلي القاهر الذي لا يحيط به مكان
ولا يشتمل عليه زمان أسألك بأسمائك
الحسنى كلها وبأعظم أسمائك
إليك وأشرفها عندك منزلة وأجزلها
عندك ثوابا وأسرعها منك إجابة

خ
والهزال

وباسمك العزيز المكنون الجليل الأ
جل الكبير الأكبر العظيم الأعظم
الذي تحبه وترضى عمن دعاك به وتستجيب
له دعاءه أسألك اللهم بلا إله إلا أنت
الحنان المنان بديع السموات والأرض
ذو الجلال والإكرام عالم الغيب والشهادة
الكبير المتعال وأسألك باسمك
العظيم الأعظم الذي إذا دعيت به
أجبت وإذا سئلت به أعطيت وأسألك
باسمك الذي يذل للعظمة العظماء
والملوك والسباع والهوام وكل

شيء

شيء خلقته يا الله يا رب استجب لي دعوتي
يا من له العزة والجبروت يا ذا الملك
والملكوت يا من هو حي لا يموت سبحانك
ربي ما أعظم شانك وأرفع مكانك أنت
ربي يا متقدسا في جبروته إليك أرغب وإياك
أرهب يا عظيم يا كبير يا جبار يا
قادر يا قوي تباركت يا عظيم تعاليت
يا عليم سبحانك يا عظيم سبحانك يا
جليل أسألك باسمك العظيم التام
الكبير ألا تسلط علينا جبارا عنيدا
ولا شيطانا مريدا ولا إنسانا حسودا

ولا ضعيفا من خلقك ولا شديدا ولا بارا
ولا فاجرا ولا عتيدا ولا عنيدا اللهم
إني أسألك بأني أشهد أنك أنت الله
الذي لا إله إلا أنت الواحد الأحد
الصمد الذي لم يلد ولم يولد ولم يكن
له كفوا أحد يا هو يا من لا هو إلا هو
يا من لا إله إلا هو يا أزلي يا أبدي يا دهري
يا ديمومي يا حي هو الحي الذي لا يموت
يا إلهنا وإله كل شيء إلها واحدا
لا إله إلا أنت اللهم فاطر السماوات
والأرض عالم الغيب والشهادة

الرحمان

الرحمن الرحيم الحي القيوم الديان الحنان
المنان الباعث الوارث ذا الجلال والاكرام
قلوب الخلائق بيدك نواصيهم اليك فانت
تزرع الخير في قلوبهم وتمحو الشر اذا
شئت منهم فأسألك اللهم ان تمحو من
قلبي كل شيء تكرهه وان تحشو قلبي
من خشيتك ومعرفتك ورهبتك والرغبة
فيما عندك والامن والعافية اعطف
علينا بالرحمة والبركة منك والهمنا
الصواب والحكمة فنسألك اللهم
علم الخائفين وانابة المخبتين واخلاص

الموقنين وشكر الصابرين وتوبة الصد
يقين ونسألك اللهم بنور وجهك الذي
ملأ أركان عرشك أن تزرع في قلبي معرفتك
حتى أعرفك حق معرفتك كما ينبغي أن
تعرف به وصلى الله على سيدنا محمد خاتم
النبيين وإمام المرسلين وعلى آله وصحبه
وسلم تسليما والحمد لله رب العالمين
وهو حسبنا ونعم الوكيل

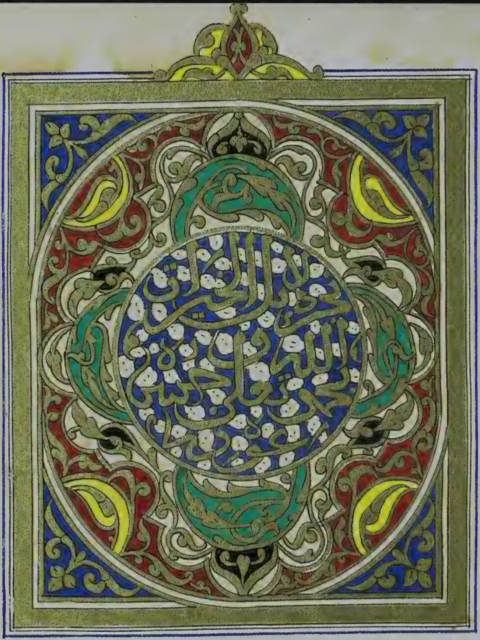

بسم الله الرحمن الرحيم
وصلى الله على سيدنا محمد وآله

وللإمام أبي عبد الله محمد بن سعيد البوصيري رحمه الله

كيف ترقى رقيك الانبياء
يا سماء ما طاولتها سماء
لم يساووك في علاك وقد حا
ل سنا منك دونهم وسناء

إنما مثلوا صفاتك للنا

س كما مثل النجوم الماء

أنت مصباح كل فضل فما

تصدر إلا عن ضوئك الأضواء

لك ذات العلوم من عالم الغيب

ومنها لآدم الأسماء

لم تزل في ضمائر الكون تختا

ر لك الأمهات والآباء

ما مضت فترة من الرسل إلا

بشرت قومها بك الأنبياء

تتباهى بك العصور وتسمو

بِكَ عَلْيَاءُ بَعْدَهَا عَلْيَاءُ

وَبَدَا لِلْوُجُودِ مِنْكَ كَرِيمٌ

مِنْ كَرِيمٍ آبَاؤُهُ كُرَمَاءُ

نَسَبٌ تَحْسِبُ الْعُلَا بِحُلَاهُ

قَلَّدَتْهَا نُجُومَهَا الْجَوْزَاءُ

حَبَّذَا عِقْدُ سُودَدٍ وَفَخَارٍ

أَنْتَ فِيهِ الْيَتِيمَةُ الْعَصْمَاءُ

وَمُحَيًّا كَالشَّمْسِ مِنْكَ مُضِيءٌ

أَسْفَرَتْ عَنْهُ لَيْلَةٌ غَرَّاءُ

ليلة المولد الذي كان للدين

سرور بيومه وازدهاء

وتوالت

وتوالت بشرى الهواتف أن قد

ولد المصطفى وحق الهناء

وتداعى إيوان كسرى ولولا

ءاية منه ما تداعى البناء

وغدا كل بيت نار وفيه

كربة من خمودها وبلاء

وعيون للفرس غارت فهل كا

ن لنيرانهم بها إطفاء

مولد كان منه في طالع الك

فر وبال عليهم ووباء

فهنيئا به لآمنة الفضل

الذي شرفت به حواء

من لحواء أنها حملت أحـ

مد أو أنها به نفساء

يوم نالت بوضعه ابنة وهب

من فخار ما لم تنله النساء

وأتت قومها بأفضل مما

حملت قبل مريم العذراء

شمتته الأملاك إذ وضعته

وشفتنا بقولها الشفاء

رافعا رأسه وفي ذلك الرفـ

ع إلى كل سؤدد إيماء

رامقا

رَامِقًا طَرْفُهُ السَّمَاءَ وَمَرْمَى
عَيْنِ مَنْ شَأْنُهُ الْعُلُوُّ الْعَلَاءُ
وَتَدَلَّتْ زُهْرُ النُّجُومِ إِلَيْهِ
فَأَضَاءَتْ بِضَوْئِهَا الْأَرْجَاءُ
وَتَرَاءَتْ قُصُورُ قَيْصَرَ بِالرُّو
مِ يَرَاهَا مَنْ دَارُهُ الْبَطْحَاءُ
وَبَدَتْ فِي رَضَاعِهِ مُعْجِزَاتٌ
لَيْسَ فِيهَا عَنِ الْعُيُونِ خَفَاءُ
إِذْ أَبَتْهُ لِيُتْمِهِ مُرْضِعَاتٌ
قُلْنَ مَا فِي الْيَتِيمِ عَنَّا غَنَاءُ
فَأَتَتْهُ مِنْ آلِ سَعْدٍ فَتَاةٌ

قد أبتها لفقرها الرضعاء
أرضعته لبانها فسقتها
وبنيها ألبانهن الشاء
أصبحت شولا عجافا وأمست
ما بها شائل ولا عجفاء
أخصب العيش عندها بعد محل
إذ غدا للنبي منها غذاء
يالها منة لقد ضعف الأ ضوعف
جر عليها من جنسها والجزاء
وإذا سخر الإله أناسا لسعيد
فإنهم سعداء

حبة

حبة أنبتت سنابل والعصف
لديه يستشرف الضعفاء
وأتت جده وقد فصلته
وبها من فصاله البرحاء
إذ أحاطت به ملائكة الله
فظنت بأنهم قرناء
ورأى وجدها به ومن الوجد
لهيب تصلى به الأحشاء
فارقته كرها وكان لديها
ثاويا لا يمل منه الثواء
شق عن قلبه وأخرج منه

مضغة عند غسله سوداء

ختمته يمنى الأمين وقد أو

دع ما لم تذع له أنباء

صان أسراره الختام فلا الفض

ملم به ولا الإفضاء

ألف النسك والعبادة والخلوة

طفلا وهكذا النجباء

وإذا حلت الهداية قلبا

نشطت للعبادة الأعضاء

بعث الله عند مبعثه الشهب

حراسا وضاق عنها الفضاء

تطرد

تَطْرُدُ الْجِنَّ عَنْ مَقَاعِدَ لِلسَّمْعِ ۞
۞ كَمَا تَطْرُدُ الذِّبَابَ الرِّعَاءُ
فَمَحَتْ آيَةُ الْكِهَانَةِ آيَا ۞
۞ تٌ مِّنَ الْوَحْيِ مَا لَهُنَّ انْمِحَاءُ
وَرَأَتْهُ خَدِيجَةٌ وَالتُّقَى وَالزُّ ۞
۞ هْدُ فِيهِ سَجِيَّةٌ وَالْحَيَاءُ
وَأَتَاهَا أَنَّ الْغَمَامَةَ وَالسَّرْحَ ۞
۞ أَظَلَّتْهُ مِنْهُمَا أَفْيَاءُ
وَأَحَادِيثُ أَنَّ وَعْدَ رَسُولِ ۞
۞ اللَّهِ بِالْبَعْثِ حَانَ مِنْهُ الْوَفَاءُ
فَدَعَتْهُ إِلَى الزَّوَاجِ وَمَا أَحْسَنَ ۞

مَا يُبَلِّغُ الْمُنَا الْأَذْكِيَاءُ
وَأَتَاهَا فِي بَيْتِهَا جِبْرِيلُ
وَلِذِي اللُّبِّ فِي الْأُمُورِ ارْتِيَاءُ
فَأَمَاطَتْ عَنْهَا الْخِمَارَ لِتَدْرِي
أَهُوَ الْوَحْيُ أَمْ هُوَ الْإِغْمَاءُ
فَاخْتَفَى عِنْدَ كَشْفِهَا الرَّأْسَ جِبْرِيلُ
فَمَا عَادَ أَوْ أُعِيدَ الْغِطَاءُ
فَاسْتَبَانَتْ خَدِيجَةٌ أَنَّهُ الْكَنْزُ
الَّذِي حَاوَلَتْهُ وَالْكِيمِيَاءُ
ثُمَّ قَامَ النَّبِيُّ يَدْعُو إِلَى اللَّهِ
وَفِي الْكُفْرِ نَجْدَةٌ وَإِبَاءُ

نسخة ابن حجر وأتاها

امّا

116

أَمِمَّا أُشْرِبَتْ قُلُوبُهُمُ الْكُفْرَ

فَدَاءُ الضَّلَالِ فِيهِمْ عَيَاءُ

وَرَأَيْنَا آيَاتِهِ فَاهْتَدَيْنَا

وَإِذَا الْحَقُّ جَاءَ زَالَ الْمِرَاءُ

رَبِّ إِنَّ الْهُدَى هُدَاكَ وَآيَا

تُكَ نُورٌ تَهْدِي بِهَا مَنْ تَشَاءُ

كَمْ رَأَيْنَا مَا لَيْسَ يَعْقِلُ قَدْ أُلْـ

هِمَ مَا لَيْسَ يُلْهَمُ الْعُقَلَاءُ

إِذْ أَبَى الْفِيلُ مَا أَتَى صَاحِبُ الْفِيلِ

وَلَمْ يَنْفَعِ الْحِجَا وَالذَّكَاءُ

وَالْجَمَادَاتُ أَفْصَحَتْ بِالَّذِي أُ

تَعْقِلُ

خر من عنه لاحق الفصحاء
ويح قوم جفوا نبيا بأرض
ألفته ضبابها والظباء
وسلوه وحن جذع إليه
وقلوه ووده الغرباء
أخرجوه منها وآواه غار
وحمته حمامة ورقاء
وكفته بنسجها عنكبوت
ما كفته الحمامة الحصداء
واختفى منهم على قرب مرآ
ه ومن شدة الظهور الخفاء

ونحى

ونحى المصطفى المدينة واشتا
قت إليه من مكة الأنحاء

وتغنت بمدحه الجن حتى
أطرب الإنس منه ذاك الغناء
واقتفى إثره سراقة فاستهـ
ـوته في الأرض صافن جرداء
ثم ناداه بعد ما سيمت الخسـ
ـف وقد ينجد الغريق النداء
فطوى الأرض سائرا والسمو
ات العلى فوقها له إسراء
فصف الليلة التي كان للمختار

ما سيمت الخسف

فيها على البراق واستواء
وترقى بها إلى قاب قوسين
وتلك السيادة القعساء
وتلقى من ربه كلمات
كل شيء من دونهن هباء
زاخرات البحار تغرق في قطـ
ـرتها العلماء والحكماء
رتبا تسقط الأماني حسرى
دونها ما وراءهن وراء
ثم وافى يحدث الناس شكرا
إذ أتته من ربه النعماء

وتحدى

وَتَحَدَّى فَارْتَابَ كُلُّ مُرِيبٍ

أَوْ يَبْقَى مَعَ السُّيُولِ الْغُثَاءُ

وَهُوَ يَدْعُو إِلَى الْإِلَهِ وَإِنْ شَقَّ

عَلَيْهِ كُفْرٌ بِهِ وَازْدِرَاءُ

وَيَدُلُّ الْوَرَى عَلَى اللَّهِ بِالتَّوْ

حِيدِ وَهُوَ الْمَحَجَّةُ الْبَيْضَاءُ

وَاسْتَجَابَتْ لَهُ بِنَصْرٍ وَفَتْحٍ

بَعْدَ ذَاكَ الْخَضْرَاءُ وَالْغَبْرَاءُ

وَأَطَاعَتْ لِأَمْرِهِ الْعَرَبُ الْعَرْ

بَاءُ وَالْجَاهِلِيَّةُ الْجَهْلَاءُ

وَتَوَالَتْ لِلْمُصْطَفَى الْآيَةُ الْكُبْرَى

فَبِمَا رَحْمَةٍ مِنَ اللَّهِ لَانَتْ
صَخْرَةٌ مِنْ إِبَائِهِمْ صَمَّاءُ

عَلَيْهِمْ وَالْغَارَةُ الشَّعْوَاءُ

وَإِذَا مَا تَلَا كِتَابًا مِنَ اللَّهِ

تَلَتْهُ كَتِيبَةٌ خَضْرَاءُ

وَكَفَاهُ الْمُسْتَهْزِئِينَ وَكَمْ سَا

ءَ نَبِيًّا مِنْ قَوْمِهِ اسْتِهْزَاءُ

وَرَمَاهُمْ بِدَعْوَةٍ مِنْ فِنَاءِ الْبَيْتِ

فِيهَا لِلظَّالِمِينَ فَنَاءُ

خَمْسَةٌ كُلُّهُمْ أُصِيبُوا بِدَاءٍ

وَالرَّدَى مِنْ جُنُودِهِ الْأَدْوَاءُ

فَدَهَى الْأَسْوَدَ بْنَ مُطَّلِبٍ أَيُّ

عَمًى مَيِّتٌ بِهِ الْأَحْيَاءُ

وَدَهَى

ودهى الأسود ابن عبد يغوث
أن سقاه كأس الردى استسقاء
وأصاب الوليد خدشة سهم
قصرت عنها الحية الرقطاء
ومضت شوكة على مهجة العا
ص فلله النقعة الشوكاء
وعلى الحارث القيوح وقد سا
ل بها رأسه وساء الوعاء
خمسة طهرت بقطعهم الأر
ض فكف الأذى بهم شلاء
فديت خمسة الصحيفة بالخمسة

إن كان للكرام فداء
فتية بيتوا على فعل خير
حمد الصبح أمرهم والمساء
يا لأمر أتاه بعد هشام
زمعة إنه الفتى الأتاء
وزهير والمطعم بن عدي
وأبو البختري من حيث شاء
نقضوا مبرم الصحيفة إذ شد
دت عليهم من العدى الأنداء
أذكرتنا بأكلها أكل منسا
ة سليمان الأرضة الخرساء

وبها

وَبِهَا أَخْبَرَ النَّبِيُّ وَكَمْ أَخْرَجَ
خَبْئاً لَهُ الْغُيُوبُ خِبَاءُ
لَا تَخَلْ جَانِبَ النَّبِيِّ مُضَاماً
حِينَ مَسَّتْهُ مِنْهُمُ الْأَسْوَاءُ
كُلُّ أَمْرٍ نَابَ النَّبِيِّينَ فَالشِّدَّةُ
فِيهِ مَحْمُودَةٌ وَالرَّخَاءُ
لَوْ يَمَسُّ النُّضَارَ هُونٌ مِنَ النَّارِ
لَمَا اخْتِيرَ لِلنُّضَارِ الصِّلَاءُ
كَمْ يَدٍ عَنْ نَبِيِّهِ كَفَّهَا اللَّهُ
وَفِي الْخَلْقِ كَثْرَةٌ وَاجْتِرَاءُ
إِذْ دَعَا وَحْدَهُ الْعِبَادَ وَأَمْسَتْ

منه في كل مقلة أقذاء

هم قوم بقتله فأبى الشيـ

ـف وفاء وفاءت الصفواء

وأبو جهل إذ رأى عنق الفحـ

ـل إليه كأنه العنقاء

واقتضاه النبي دين الإراشي

وقد ساء بيعه والشراء

ورأى المصطفى أتاه بما لم

ينج منه دون الوفا النجاء

هو ما قد رآه من قبل لكن

ما على مثله يعد الخطاء

وأعزز

وأعدت حمالة الحطب الفهر

وجاءت كأنها الورقاء

يوم جاءت غضبى تقول أفي مثلي

من أحمد يقال الهجاء

وتولت وما رأته ومن أين

ترى الشمس مقلة عمياء

ثم سمت له اليهودية الشاة

وكم سام الشقوة الأشقياء

فأذاع الذراع ما فيه من شر

بنطق إخفاؤه إبداء

وبخلق من النبي كريم

لم تقاصص بجرحها العجماء
مرفضا على هوازن اذ كـا
ن له قبل ذاك فيهم ربـاء
وأتى السبي فيه أخت رضاع
وضع الكفر قدرها والسباء
فحباها برا توهمت النا
س به انما السباء هداء
بسط المصطفى لها من رداء
اي فضل حواه ذاك الرداء
فغدت فيه وهي سيدة النـ
ـسوة والسيدات فيه إماء

النساء خ

بغدت خ

بتنزه في ذاته ومعانيه

استماعا إن عز منها اجتلاء

وامتلا السمع من محاسن يمليها

عليك الانشاد لا الانشاء

كل وصف له ابتدأت به است

وعب أخبار الفضل منه ابتداء

سيد ضحكه التبسم والمشي

الهوينا ونومه الاغفاء

ما سوى خلقه النسيم ولا غير

محيا الروضة الغناء

رحمة كله وحزم وعزم

وقار وعصمة وحياء

لا تحل البأساء منه عرى الصبر

ولا تستخفه السراء

زكت نفسه فما خطر السو

ء على قلبه ولا الفحشاء

عظمت نعمة الإله عليه

فاستقلت لذكره العظماء

جهلت قومه عليه فأغضى

وأخو الحلم دأبه الإغضاء

وسع العالمين علما وحلما

فهو بحر لم تعيه الأعباء

لذكرها

مستقل

مستقل دنياك أن ينسب الإم
ساك منها إليه والإعطاء
شمس فضل تحقق الظن فيه
أنه الشمس رفعة والضياء
فإذا ما ضحى محا نوره الظل
وقد أثبت الظلال الضحاء
فكأن الغمامة استودعته
من أظلت من ظله الدقعاء
خفيت عنده الفضائل وانجا
بت به عن عقولنا الأهواء
أمع الصبح للنجوم تجل

أم مع الشمس للظلام بقاء

معجز القول والفعال كريم الـ
ـخلق والخلق مقسط معطاء

لا تقس بالنبي في الفضل خلقا
فهو البحر والأنام إضاء

كل فضل في العالمين فمن فضـ
ـل النبي استعاره الفضلاء

شق عن صدره وشق له البدر
ومن شرط كل شرط جزاء

ورمى بالحصا فأقصد جيشا
ما العصا عنده وما الإلقاء

ولا

وحقق

124

ودعا للانام إذ دهمتهم

سنة من محولها شهباء

فاستهلت بالغيث سبعة أيا

م عليهم سحابة وطفاء

تتحرى مواضع الرعي والسـ

ـقي وحيث العطاش توهى السقاء

وأتى الناس يشتكون أذاها

ورخاء يؤذي الأنام غلاء

فدعا فانجلى الغمام فقل في

وصف غيث إقلاعه استسقاء

ثم أثرى الثرى فقرت عيون

بقراها وأحييت أحياءُ
فترى الأرض غبّه كسماءٍ
أشرقت من نجومها الظلماءُ
تخجل الدرّ واليواقيت من نو
ر رباها البيضاءُ والحمراءُ
ليته خصني برؤية وجهٍ
زال عن كل من رآه الشقاءُ
مسفرٍ يلتقي الكتيبة بسّاما
إذا أسهم الوجوهَ اللقاءُ
جعلت مسجدا له الأرض فاهتـ
ـز به للصلاة فيها حراءُ

مظهر

مظهر شجة الجبين على البرء
كما أظهر الهلال البراء
ستر الحسن منه بالحسن فاعجب
لجمال له الجمال وقاء
فهو كالزهر لاح من سجف الا
كمام والعود شق عنه اللحاء
كاد أن يغشي العيون سنا منه
لسر فيه حكته ذكاء
صانه الحسن والسكينة أن تـ
ظهر فيه آثارها البأساء
وتخال الوجوه إن قابلته

أَلْبَسَتْهُ أَلْوَانَهَا الْحِرْبَاءُ
فَإِذَا شِمْتَ بِشْرَهُ وَنَدَاهُ
أَذْهَلَتْكَ أَنْوَارُهُ وَالْأَنْوَاءُ
أَوْ بِتَقْبِيلِ رَاحَةٍ كَانَ لِلَّهِ
وَبِاللَّهِ أَخْذُهَا وَالْعَطَاءُ
تَتَّقِي بَأْسَهَا الْمُلُوكُ وَتَحْظَى
بِالْغِنَى مِنْ نَوَالِهَا الْفُقَرَاءُ
لَا تَسَلْ سَيْلَ جُودِهَا إِنَّمَا يَـ
كْفِيكَ مِنْ وَكْفِ سُحْبِهَا الْأَنْدَاءُ
دَرَّتِ الشَّاةُ حِينَ مَرَّتْ عَلَيْهَا
فَلَهَا ثَرْوَةٌ بِهَا وَنَمَاءُ

نبع الماء أثمر النخل في عام
بها سجعت بها العضباء
أحيت المرملين من موت جهد
أعوز القوم فيه زاد وماء
فتغذى بالصاع ألف جياع
وتروى بالصاع ألف ظماء
ووفى قدر بيضة من نضار
دين سلمان حين حان الوفاء
كان يدعى قنا فأعتق لما
أينعت من نخيله الأقناء
أفلا تعذرون سلمان لما

أو عرته من ذكره العرواء

وأزالت بلمسها كل داء

أكبرته أطبة وإساء

وعيون مرت بها وهي رمد

فأرتها ما لم تر الزرقاء

وأعادت على قتادة عينا

فهي حتى مماته النجلاء

أو بلثم التراب من قدم لا ... نت

حياء من مشيها الصفواء

موطئ الأخمص الذي منه

للقلب إذا مضجعي أقض وطاء

عمى

حطي

مضى المسجد الحرام بممشاها
ولم ينس حظه إيلياء
ورمتنا إذ رمت بها ظلم الليل
إلى الله خوفه والرجاء
دميت في الوغى لتكسب طيبا
ما أراقت من الدم الشهداء
فهي قطب المحراب والحرب كم
دارت عليها في طاعة أرحاء
وأراه لو لم يسكن بها قبل
حراء ماجت به الدأماء
عجبا للكفار زادوا ضلالا

إيلياء

بالذي للعقول فيه اهتداء
والذي يسألون منه كتابا
منزل قد أتاهم وارتقاء
أولم يكفهم من الله ذكر
فيه للناس رحمة وشفاء
أعجز الإنس آية منه والجن
فهلا تأتي بها البلغاء
كل يوم تهدي إلى سامعيه
معجزات من لفظه القراء
تتحلى به المسامع والأفواه
فهو الحلي والحلواء

رق لفظا وراق معنى فجاءت

في حلاها وحليها الخنساء

وأرتنا فيه غوامض فضل

رقة من زلالها وصفاء

إنما تجتلي الوجوه إذا ما

جليت عن مرآتها الأصداء

سور منه أشبهت صورا منا

ومثل النظائر النظراء

والأقاويل عندهم كالتما

ثيل فلا توهمنك الخطباء

كم أبانت آياته من علوم

عن جحود أبان عنها الهجاء

فهي كالحب والنوى أعجز الزر

اع منها سنابل وزكاء

فأطالوا فيه التردد والر

يب فقالوا سحر وقالوا افتراء

وإذا البينات لم تغن شيئا

فالتماس الهدى بهن عناء

وإذا ضلت العقول على علم

فماذا تقوله النصحاء

قوم موسى عيسى عاملتم قوم موسى

بالذي عاملتكم الحنفاء

صرفنا

صدقوا أكتبكم وكذبتم

كتبهم إن ذا لبيس السواء

لو جحدنا جحودكم لاستوينا

أو للحق بالضلال استواء

ما لكم إخوة الكتاب أناسا

ليس يرعى للحق منكم إخاء

يحسد الأول الأخير وما زا

ل كذا المحدثون والقدماء

قد علمتم بظلم قابيل هابيل

ومظلوم إخوة الأتقياء

وسمعتم بكيد أبناء يعقوب

أَخَاهُمْ وَكُلُّهُمْ صُلَحَاءُ

حِينَ أَلْقَوْهُ فِي غَيَابَاتِ جُبٍّ

وَرَمَوْهُ بِالْإِفْكِ وَهُوَ بَرَاءُ

فَتَأَسَّوْا بِمَنْ مَضَى إِذْ ظُلِمْتُمْ

فَالتَّأَسِّي لِلنَّفْسِ فِيهِ عَزَاءُ

أَتَرَاكُمْ وَفَيْتُمْ حِينَ خَانُوا

أَمْ تَرَاكُمْ أَحْسَنْتُمْ إِذْ أَسَاءُوا

بَلْ تَمَادَيْتُمْ عَلَى التَّجَاهُلِ آبَاءً

وَتَقَفَّتْ آثَارَهَا الْأَبْنَاءُ

بَيَّنَتْهُ تَوْرَاتُكُمْ وَالْأَنَاجِيلُ

وَهُمْ فِي جُحُودِهِ شُرَكَاءُ

إن يقولوا ما بينته فما زا ۝ لت بها عن عيونهم غشواء

أو يقولوا قد بينته فما للـ ۝ أذن عما تقوله صماء

عرفوه وأنكروه وظلما ۝ كتمته الشهادة الشهداء

أو نور الإله تطفئه الأ ۝ فواه وهو الذي به يستضاء

أو لا ينكرون من طحنتهم ۝ برحاها عن أمره الهيجاء

وكساهم ثوب الصغار وقد طـ ۝

لِتَادٍ مَا مِنْهُمُ وَصِيتٌ لِدَمَاءُ

كَيْفَ يَهْدِي الْإِلَهُ مِنْهُمْ قُلُوبًا

حَشْوُهَا مِنْ حَبِيبِهَا الْبَغْضَاءُ

خَبِّرُونَا أَهْلَ الْكِتَابَيْنِ مِنْ أَيْنَ

أَتَاكُمْ تَثْلِيثُكُمْ وَالْبَدَاءُ

مَا أَتَى بِالْعَقِيدَتَيْنِ كِتَابٌ

وَاعْتِقَادٌ لَا نَصَّ فِيهِ ادِّعَاءُ

وَالدَّعَاوِي مَا لَمْ يُقِيمُوا عَلَيْهَا

بَيِّنَاتٍ أَبْنَاؤُهَا أَدْعِيَاءُ

لَيْتَ شِعْرِي ذِكْرُ الثَّلَاثَةِ وَالْوَا

حِدِ نَقْصٌ فِي عَدِّكُمْ أَوْ نَمَاءُ

كيف

131

كيف وحّدتم إلهاً نفى التّوحيد
عنه الآباء والأبناء
ألإلهٍ مركّبٍ ما سمعنا
بإلهٍ لذاته أجزاء
ألكلٍّ منهم نصيبٌ من الملك
فهلّا تميّز الأنصباء
أتراهم لحاجةٍ واضطرارٍ
خلطوها وما بغى الخلطاء
أهو الرّاكب الحمار فيا عجز
إلهٍ يمسّه الإعياء
أم جميعٌ على الحمار لقد جلّ

حِمَارٌ بِجَمْعِهِمْ مَشَّاءُ

أَمْ سِوَاهُمْ هُوَ الْإِلَهُ فَمَا نِسْـ
ـبَةُ عِيسَى إِلَيْهِ وَالْانْتِمَاءُ

أَمْ أَرَدْتُمْ بِهَا الصِّفَاتِ فَلِمْ
خُصَّتْ ثَلَاثٌ بِوَصْفِهِ وَثَنَاءُ

أَمْ سِوَاهُمْ هُوَ ابْنُ الْإِلَهِ مَا شَارَكَتْهُ
فِي مَعَانِي الْبُنُوَّةِ الْأَنْبِيَاءُ

قَتَلَتْهُ الْيَهُودُ فِيمَا زَعَمْتُمْ
وَلِأَمْوَاتِكُمْ بِهِ إِحْيَاءُ

إِنَّ قَوْلًا أَطْلَقْتُمُوهُ عَلَى اللَّهِ
تَعَالَى ذِكْرًا لَقَوْلٌ هُرَاءُ

يمثل

مثل ما قالت اليهود وكل

لزمته مقالة شنعاء

إذ همُ استفروا البداء وكم سا

ء وبالًا إليهم استقراء

وأراهم لم يجعلوا الواحد

القهار في الخلق فاعلا ما يشاء

جوزوا النسخ مثل ما جوزوا الم

سخ عليهم لو أنهم فقهاء

هو إلا أن يرفع الحكم بالح

كم وخلو فيه وأمر سواء

ولحكم من الزمان انتهاء

وَلِحُكْمٍ مِنَ الزَّمَانِ انْتِهَاءُ
فَسَلُوهُمْ أَكَانَ فِي مَسْخِهِمْ نَسْـ
ـخٌ لِآيَاتِ اللَّهِ أَمْ إِنْشَاءُ
وَبَدَاءٌ فِي قَوْلِهِمْ نَدِمَ اللَّـهُ
عَلَى خَلْقِ آدَمٍ أَمْ خَطَاءُ
أَمْ مَحَا اللَّهُ آيَةَ اللَّيْلِ ذِكْرًا
بَعْدَ سَهْوٍ لِيُوجَدَ الْإِمْسَاءُ
أَمْ بَدَا لِلْإِلَهِ فِي ذَبْحِ إِسْحَاقَ
وَقَدْ كَانَ الْأَمْرُ فِيهِ مَضَاءُ
أَوَ مَا حَرَّمَ الْإِلَهُ نِكَاحَ الْأُ
خْتِ بَعْدَ التَّحْلِيلِ وَهْوَ الزِّنَاءُ

لَا تُكَذِّبْ إِنَّ اليَهُودَ وَقَدْ زَا

غَوْا عَنِ الحَقِّ مَعْشَرٌ لُؤَمَاءُ

جَحَدُوا المُصْطَفَى وَآمَنَ بِالطَّا

غُوتِ قَوْمٌ هُمْ عِنْدَهُمْ شُرَفَاءُ

قَتَلُوا الأَنْبِيَاءَ وَاتَّخَذُوا العِجْلَ

أَلَا إِنَّهُمْ هُمُ السُّفَهَاءُ

وَسَفِيهٌ مَنْ سَاءَهُ المَنُّ وَالسَّلْوَى

وَأَرْضَاهُ الفُومُ وَالقِثَّاءُ

مُلِئَتْ بِالخَبِيثِ مِنْهُمْ بُطُونٌ

فَهْيَ نَارٌ طِبَاقُهَا الأَمْعَاءُ

لَوْ اُرِيدُوا بِحَالِ سَبْتٍ بِخَيْرٍ

كان سبتًا لديهم الأربعاء

هو يوم مبارك قيل للتصديق

فيه من اليهود اعتداء

فبظلم منهم وكفر عدتهم

طيبات في تركهن ابتلاء

خدعوا بالمنى ففير وهل ينفق

إلا على السفيه الشقاء

واطمأنوا بقول الأحزاب إخوا

نهم إننا لكم أولياء

حالفوهم وخالفوهم ولم أد

ر لماذا تخالف الحلفاء

أسلوبه

أَسلمتهم لأَهله والعشيرة ميعا • دينهم صادق وما الأولياء
سكن الرعب والخراب قلوبا • وبيوتا منهم نعاها الجلاء
ويوم الأحزاب إذ زاغت الأ • بصار فيه وضلت الآراء
وتعدوا إلى النبي حدودا • كان فيها عليهم العدواء
ونعتتهم وما اشتمت عنه قوم • فأبيد الأثمار والنعماء
وتعاطوا في أحمد منكر القو

بينها

وَلَوُ نَصُّوا أَنَّهُ زَادَهُ الْعَوَرَاءُ
كُلُّ رِجْسٍ يَزِيدُهُ الْخُلُقُ السُّوءُ
سَفَاهًا وَالْمِلَّةُ الْعَوْجَاءُ
فَانْظُرُوا كَيْفَ كَانَ عَاقِبَةُ
الْقَوْمِ وَمَا سَاقَ لِلْبَذِيِّ الْبَذَاءُ
وَجَدَ السَّبَّ فِيهِ سُمًّا وَلَمْ يَـ
دْرِ إِذِ الْمِيمُ فِي مَوَاضِعِ بَاءُ
كَانَ مِنْ فِيهِ قَتْلُهُ بِيَدَيْهِ
فَهْوَ فِي سُوءِ فِعْلِهِ الزَّبَّاءُ
أَوْ هُوَ النَّحْلُ قَرْصُهَا تَجْلِبُ الْحَـ
تْفَ إِلَيْهَا وَمَا لَهَا إِنْكَاءُ

صحة

صرعت قومه حبائل بغي
مدها المكر منهم والدهاء
فأتتهم خيل إلى الحرب تختا
ل وللخيل في الوغى خيلاء
قصدت فيهم القنا فقوافي
الطعن منها ما شانها الإيطاء
وأثارت بأرض مكة نقعا
ظن أن الغدو منها عشاء
أحجمت عنده الحجون وأكدى
عند إعطائه القليل كداء
ودهت أوجها بها وبيوتا

قَلَّ مِنهُمَا إلى الإكفاءِ والإقوَاءْ
فَدَعَوا أحلمَ البَرِيَّةِ والعفو
جوابُ الحليمِ والإغضاءْ
ناشدوهُ القربى التي من قريشٍ
قطعتها التِّراتُ والشحناءْ
فعفا عفوَ قادرٍ لم ينغصه
عليهم بما مضى إغراءْ
وإذا كان القطعُ والوصلُ
لله تساوى التقريبُ والإقصاءْ
وسواءٌ عليه فيما أتاهُ
من سواهُ الملامُ والإطراءْ

ولو أن

وَلَوَ اَنَّ انْتِقَامَهُ لِهَوَى النَّفْسِ
لَدَامَتْ قَطِيعَةٌ وَجَفَاءُ
قَامَ لِلَّهِ فِي الْاُمُورِ فَأَرْضَى
اللَّهَ مِنْهُ تَبَايُنٌ وَوَفَاءُ
فِعْلُهُ كُلُّهُ جَمِيلٌ وَهَلْ يَنْـ
ـضَحُ إِلَّا بِمَا حَوَاهُ الْإِنَاءُ
أَطْرَبَ السَّامِعِينَ ذِكْرُ عُلَاهُ
يَا لَرَاحٍ مَالَتْ بِهِ النُّدَمَاءُ
النَّبِيُّ الْاُمِّيُّ أَعْلَمُ مَنْ أَسْـ
ـنَدَ عَنْهُ الرُّوَاةُ وَالْحُكَمَاءُ
وَعَدَتْنِي ازْدِيَارَهُ الْعَامَ وَجْنَاءُ

وَمَنَّتْ بِوَعْدِهَا الوَجْنَاءُ

أَفَلَا أَنْطَوِي لَهَا فِي اقْتِضَاءِ

بِهِ تَنْطَوِي مَا بَيْنَنَا الأَفْلَاءُ

بِأُلُوفِ البَطْحَاءِ يُجْفِلُهَا النِّيلُ

وَقَدْ شَفَّ جَوْفَهَا الإِظْمَاءُ

أَنْكَرَتْ مِصْرَ فَهْيَ تَنْفِرُ مَا لَا

حَ بِنَاءٌ لِعَيْنِهَا أَوْ فَلَاءُ

فَأَقَضَّتْ عَلَى مَبَارِكِهَا بِـ

ـرْكَتَاهَا فَالبُوَيْبُ فَالخَضْرَاءُ

فَالقِبَابُ الَّتِي تَلِيهَا فَبِيرُ

النَّخْلِ وَالرَّكْبُ قَائِلُونَ رِوَاءُ

وغزة

وَغَدَتْ أَيْلَةٌ وَحَقْلٌ وَقَرٌّ
فَلَقَتْهَا فَالْمَغَارَةُ الْفَيْحَاءُ

فَعُيُونُ الْأَقْصَابِ يَتْبَعُهَا النَّبْـ
ـطُ وَتَتْلُو أَكْفَافَهُ الْعَوْجَاءُ

حَاوَرَتْهَا الْحَوْرَاءُ شَوْقًا فَيَنْبُو
عُ فَرَقَّ الْيَنْبُوعُ وَالْحَوْرَاءُ

لَاحَ بِالدَّهْنَوِ بَدْرٌ لَهَا تَسْعَدُ
مُنِيرٌ وَحَنَّتِ الصَّفْرَاءُ

وَنَضَتْ بَزْوَةٌ فَرَابِغُ فَالْجُحْفَةُ
عَنْهَا مَا حَاكَهُ الْإِنْضَاءُ

وَأَرَتْهَا الْخَلَاصَ بِيرُ عَلِيٍّ

فعفات الثوي فالخلصاء

فمنى فرماء بير عسفان او من

بطن مر من ظمانة خمصاء

فربى الزاهر المساجد منها

بخطاها فالبطحاء منها وجاء

من عداة المنازل الاحقا

عد فيه السماك والعواء

فكأني بها ارحل من مكة

شمسا سماؤها البيداء

موضع البيت مهبط الوحي ماوى

الرسل حيث الانوار حيث البهاء

حيث

حيث فرض الطواف والسعي
والحلق ورمي الجمار والإهداء
حبذا حبذا معاهد منها
لم يغيرها آثارهن البلاء
حرم آمن وبيت حرام
ومقام فيه المقام تلاء
فقضينا بها مناسك لا يحمد
إلا فيه فعلهن القضاء
ورمينا بها الفجاج إلى طيبة
والسير بالمطايا رفاء
فأصبنا عن قوسها غرض القرب

ونعم الخبية الكوماء
فرأينا أرض الحبيب يغض
الطرف منها الضياء وإذ لا
فكأن البيداء من حيث ما فا
بله العبر روضة غناء
وكأن البقاع زرت عليها
طرفيها ملاءة خضراء
وكأن الأرجاء تنشر نشر
المسك فيها الجنوب والجربياء
فإذا شمتنا أو شممنا رباها
لاح منها برق وفاح كباء

أيُّ نورٍ وأيُّ نورٍ شَهِدْنا

يومَ أبدتْ لنا القِبابَ قُباءُ

فرَّ منها ادمعي وفرَّ اصطباري

فبدموعي سيلٌ وصبري جفاءُ

فترى الركبَ طائرين من الشـ

ـوقِ إلى طيبةٍ لهم ضوضاءُ

فكأنَّ الزوّارَ ما مسّتِ البأ

ساءُ منهم خلقاً ولا الضرّاءُ

كلُّ نفسٍ منها ابتهالٌ وسؤلٌ

ودعاءٌ ورغبةٌ وابتغاءُ

وزفيرٌ تظنُّ منه صدورا

خ دمع

صادحات يعتادهن زفاء
وبكاء يغريه بالعين فيض
وحنين يحثه استعلاء
وجسوم كأنما رحضتها
من عظيم المشقة الرحضاء
ووجوه كأنما ألبستها
من حياء ألوانها الحرباء
ودموع كأنما أرسلتها
من جفون سحابة وطفاء
فحططنا الرحال حيث يحط
الوزر عنا وترفع الحوباء

وقرأنا

وقرأنا السلام أكرم خلق
الله من حيث يسمع الاقراء
وذهلنا عند اللقاء وكم أ
ذهل صبا من الحبيب لقاء
ووجمنا من المهابة حتى
لا كلام منا ولا إيماء
ورجعنا وللقلوب التفاتا
ت إليه وللجسوم انثناء
وسمحنا بما نحب وقد يسمح
عند الضرورة البخلاء
يا أبا القاسم الذي ضمن اقسا

في علينا مدح له وثناء

بالعلوم التي عليك من الله

بلا كاتب لها إملاء

ومسير الصبا بنصرك شهرا

وكأن الصبا لديك الرخاء

وعلي لما تفلت بعينيه

وكلتاهما معا رمداء

وغدا ناظرا بعيني عقاب

في غزاة لها العقاب لواء

وبريحانتين طيبهما منك

الذي اودعتهما الزهراء

لعقد

كنت تاويهما إليك كما آ

وت من الخط نقطتيها الياء

من شهيدين ليس ينسيني الطـ

ـف مصابيهما وهي كربلاء

ما رعى فيهما ذمامك مرؤو

س وقد خان عهدك الرؤساء

أبدلوا الود والحفيظة في القر

بى وأبدت ضبابها النافقاء

وقست منهم قلوب على من

بكت الأرض فقدهم والسماء

فابكهم ما استطعت إن قليلا

في عظيم من المصاب البكاء
كل يوم وكل أرض لكربي
منهم كربلا وعاشوراء
آل بيت النبي إن فؤادي
ليس يسليه عنكم التأساء
غير أني فوضت أمري إلى الله
وتفويضي الأمور براء
رب يوم بكربلاء مسيء
خففت بعض وزره الزوراء
والأعادي كأن كل طريح
منهم الزق حل عنه الوكاء

آل

ءال بيت النبي طبتم وطاب
المدح لي فيكم وطاب الرثاء

أنا حسان مدحكم وإذا نحت
عليكم فإنني الخنساء
سدتم الناس بالتقى وسواكم
سودته البيضاء والصفراء
وبأصحابك الذين هم بعدك
فينا الهداة والأوصياء
أحسنوا بعدك الخلافة في الد
ين وكل لما تولى إزاء
أغنياء نزاهة فقراء

عُلَمَاءُ أَئِمَّةٌ أُمَرَاءُ

زَهِدُوا فِي الدُّنْيَا فَمَا عُرِفَ الْمَيْلُ

إِلَيْهَا مِنْهُمْ وَلَا الرَّغْبَاءُ

أَرْخَصُوا فِي الْوَغَى نُفُوسَ مُلُوكٍ

حَارَبُوهَا أَسْلَابُهَا إِغْلَاءُ

كُلُّهُمْ فِي أَحْكَامِهِ ذُو اجْتِهَادٍ

وَصَوَابٍ وَكُلُّهُمْ أَكْفَاءُ

رَضِيَ اللَّهُ عَنْهُمْ وَرَضُوا عَنْهُ

فَأَنَّى يَخْطُو إِلَيْهِمْ خَطَاءُ

جَاءَ قَوْمٌ مِنْ بَعْدِ قَوْمٍ بِحَقٍّ

وَعَلَى الْمَنْهَجِ الْحَنِيفِيِّ جَاءُوا

ما لموسى ولا لعيسى حواريـ
ـون في فضلهم ولا النقباء
بأبي بكر الذي صح للنا
س به في حياته الاقتداء
والمهدي يوم السقيفة لما
أرجف الناس إنه الدأداء
أنقذ الدين بعدما كان للديـ
ـن على كل كربة إشفاء
أنفق المال في رضاه ولا منّ
وأعطى جمّا ولا إكداء
وأبي حفص الذي أظهر الله

بِهِ الأبرّ قام عوض الرفقاء
وَالَّذِي تقرب الأباعد في اللّه
إليه وتبعد القرباء
عمر بن الخطاب من قوله الفـ
صل ومن حكمه السوي السواء
فر منه الشيطان إذ كان فاروقا
فللليل من سنا الإسراء
وابن عفان ذي الأيادي التي طا
ل إلى بها الأنداء
حفر البير جهز الجيش أهدى
الهدي لما أن صده الأعداء

وأبي

وأبى أن يطوف بالبيت إذ لم
يدن منه إلى النبي فناء
فجزته عنها ببيعة رضوا
ن يد من نبيه بيضاء
أدب عنده تضاعفت الأعمال
بالترك حبذا الأدباء
وعلى صنو النبي ومن دين
فؤادي وداده والولاء
ووزير ابن عمه في المعالي
ومن الأهل تسعد الوزراء
لم يزده كشف الغطاء يقينا

بل هو الشمس ما عليه غطاء
وبنا وأصحابه المصطفين الت
رتبا فينا بتفضيلهم والولاء
كله الخير المرتضيه رفيقا
واحدا يوم فرت الرفقاء
وحواريا الزبير أبا الف
ـرم الذي أنجبت به أسماء
والصفيين توءمي الفضل سعد
وسعيد إذ عدت الأصفياء
وابن عوف من هونت نفسه الد
نيا ببذل يمده إثراء

والمهاجري

والمكنى أبا عبيدة إذ يعـ

ـزى إليه الأمانة الأمناء

وبعميه نيري فلك المجـ

ـد وكل أتاه منه إتاء

وبالسبطين زوج علي

وبنيها ومن حوته العباء

وبأزواجه اللواتي تشرفـ

ـن بأن صانهن منه بناء

الأمان الأمان إن فؤادي

من ذنوب أتيتهن هواء

قد تمسكت من ودادك بالحبـ

بل الذي استمسكت به الشفعاء

وأبى الله أن يمسني السو

ء بحال ولي إليه التجاء

قد رجوناك للأمور التي ابـ

ـردها في فؤادنا رمضاء

وأتينا إليك أنضاء فقر

حملتنا إلى الغنى أنضاء

وانطوت في الصدور حاجة نفس

ما لها عن ندا يديك انطواء

فأغثنا يا من هو الغوث والغـ

ـيث إذا أجهد الورى اللأواء

وانجاز

والجواد الذي به تفرج الغـ
ـمة عنا وتكشف الحوباء
يا رحيما بالمؤمنين إذا ما
ذهلت عن أبنائها الرحماء
يا شفيعا في المذنبين إذا ما
أشفق من خوف ذنبه البرآء
جد لعاص وما سواي هو العا
صي ولكن تنكيري استحياء
وتداركه بالعناية ما دا
م له منك بالذمام ذماء
أخرته الآمال والمال عما

قدم الصالحون والانبياء

كل يوم ذنوبه صاعدات

وعليها انفاسه صعداء

ألف البطنة المبطئة السـ

ـير بدار بها البطاء بطاء

فبكى ذنبه بقسوة قلب

نهت الدمع فالبكاء مكاء

وغدا يعتب القضاء ولا عذ

ر لعاص فيما يسوق القضاء

أوثقته من الذنوب ديون

شددت في اقتضائها الغرماء

مالرد

ما له حيلة سوى حيلة المو
ثق اما توسل او دعاء
راجيا ان تعود اعماله السو
ء بغفران الله وهي هباء
او ترى سيئاته حسنات
فيقال استحالت الصهباء
كل امر تعنى به تقلب الا
عيان فيه وتعجب البصراء
رب عين تفلت في ماءها المل
ح فاضحى وهو الفرات الرواء
ءاله مما جنيت ان كان يغنى

ألف من عظيم ذنبا ونهاء

أرتجي توبة نصوحا وفي القلـ

ـب نفاق وفي اللسان رياء

ومتى يستقيم قلبي وللجسـ

ـم اعوجاج من كبرتي وانحناء

كنت في نومة الشباب فما استيـ

ـقظت إلا ولمتي شمطاء

وتماديت أقتفي أثر القـ

ـوم فطالت مسافة واقتفاء

فوراء السابرين ونحو أمامي

سبل وعرة وأرض عراء

حمد المحيي بغيث ابراهيم
وربيع مخلف الابطا

رِحْلَةً لَمْ يَزَلْ يُقَفِّيهِ ذَا الصَّفَا
يَفِ إِذَا مَا نَوْبَتُهَا وَالشِّتَاءُ
يَتَّقِي حَرٌّ وَنَفْحَ الْحَرِّ وَالْبَرْدِ
فَذُعِرَ مِنَ الضُّرِّ الِاتِّقَاءُ
وَضِقْتُ ذَرْعًا مِمَّا جَنَيْتُ فَتَوْبِي
فَمُضْطَرِبٌ وَلَيْلَتِي ذَرْعَاءُ
وَتَذَكَّرْتُ رَحْمَةَ اللَّهِ فَالْبِ
شْرُ لِوَجْهِي أَنْ أَنْجُوَ تِلْقَاءَ
فَأَلَحَّ الرَّجَاءُ وَالْخَوْفُ بِالْقَلْبِ

وَلِلْخَوْفِ وَالرَّجَا إِمْعَاءُ

صلح لَا تَاسَ إِنْ ضَعُفْتَ عَنِ الطَّا

عَةِ وَاسْتَاثَرَتْ بِهَا الْأَقْوِيَاءُ

إن لله رحمة وأحق الـ

ناس منه بالرحمة الضعفاء

فَابْقَ فِي الْعَرْجِ عِنْدَ مُنْقَلَبِ الذَّ

وْدِ فَفِي الْعَوْدِ تَسْبِقُ الْعَرْجَاءُ

لَا تَقُلْ حَاسِدًا لِغَيْرِكَ هَذَا

أَثْمَرَتْ نَخْلُهُ وَنَخْلِي عَقَاءُ

وَأْتِ بِالْمُسْتَطَاعِ مِنْ عَمَلِ الْبِرِّ

فَقَدْ يُسْقِطُ الثِّمَارَ الْإِتَاءُ

وبعده النفس

وبحب النبي قد يبغى رضى الله
وفي حبه الرضى والحباء

يا نبي الهدى استغاثة ملهوف
وأضرت بحاله الحوباء
يدعي الحب وهو يأمر بالسو
ء ومن لي أن تصدق الرغباء
أي حب يصح منه وطرفي
بالكرى واصل وطيفك راء
ليت شعري يذكر الثلاثة والوا
حد نقص في عدكم أو نماء
إن يكن عظم زلتي حجب رؤيا

ما فقد عز داء قلبي السوداء ۞
كيف يصدا بالذنب قلب محب ۞ وله ذكرك الجميل جلاء
هاك يا علتي وانت طبيب ۞ ليس يخفى عليك في القلب داء
ومن الفوز ان ابث شكوى ۞ هي شكوى اليك وهي اقتضاء
ضمنتها مدائح مستطاب ۞ فيك منها المديح والاصغاء
قل ما اولته مديحا الا د د د ۞ ساعدتها ميم ودال وحاء

150

مُوَّجٌ فيه أن تساجل قوما ۞ سلمت منهم لدلوي الدلاء

الى غير ذلك من فن لهمتي ۞ في معاني مديحك الشعراء

ولقلبي فيه الغلو وأني ۞ للساني في مدحه غلواء

فأثب خاطرا يلذّ له مد ۞ ح علما بأنه اللألاء

فهاكها من صنعة القريض برودا ۞ لك لم يحك وشيها صنعاء

أعجز الدرّ نظمه فاستوت فيه ۞

البيدان الصناع والعزفاء

فارضه أفصح امرئ نطق الضا

د فقامت تغار منها الظاء

أبذكر الآيات أوفيك مدحا

أين مني وأين منها الوفاء

أم أماري بهن قوم نبي

ساء ما ظنه بي الأغبياء

ولك الأمة التي غبطتها

بك لما أتيتها الأنبياء

لم نخف بعدك الضلال وفينا

وارثو نور هديك العلماء

فانقضت

فَانْقَضَتْ آيُ الْأَنْبِيَاءِ وَآيَا

تُكَ فِي النَّاسِ مَا لَهُنَّ انْقِضَاءُ

وَالْكَرَامَاتُ مِنْهُمُ مُعْجِزَاتٌ

حَازَهَا مِنْ نَوَالِكَ الْأَوْلِيَاءُ

إِنَّ مِنْ مُعْجِزَاتِكَ الْعَجْزَ عَنْ وَ

صْفِكَ إِذْ لَا يَحُدُّهُ الْإِحْصَاءُ

كَيْفَ يَسْتَوْعِبُ الْكَلَامُ سَجَايَا

كَ وَهَلْ تَنْزَحُ الْبِحَارَ الرَّكَاءُ

مِنْ لَيْسَ غَايَةٌ لِوَصْفِكَ أَبْغِيهَا

وَلِلْقَوْلِ غَايَةٌ وَانْتِهَاءُ

إِنَّمَا فَضْلُكَ الزَّمَانُ وَآيَا

تُذ فِيمَا نَعُدُّهُ الْآلَاءُ

ثُمَّ لَا أَطُلْ فِي تَعْدَادِ مَدْحٍ مَا اكْتَفِي

وَمُرَادِي بِذَالِكَ اسْتِقْصَاءُ

غَيْرَ أَنِّي ظَمْآنُ وَجْدٍ وَمَا لِي

بِقَلِيلٍ مِنَ الْوُرُودِ ارْتِوَاءُ

فَسَلَامٌ عَلَيْكَ تَتْرَى مِنَ اللّٰهِ

وَتَبْقَى بِهِ لَكَ الْبَأْوَاءُ

وَسَلَامٌ عَلَيْكَ مِنْكَ فَمَا غَـ

ـيْرُكَ مِنْهُ لَكَ السَّلَامُ كِفَاءُ

وَسَلَامٌ مِنْ كُلِّ مَا خَلَقَ اللّٰهُ

لِتُحْيَى بِذِكْرِكَ الْأَمْلَاءُ

وصلاة

وصلاةٌ كالمسك تحمله منّي
شمألٌ إليك أو نكباءُ
وسلامٌ على ضريحك تخضلّ
به منه تربةٌ وعساءُ
وثناءٌ قدّمتُ بين يدي نجواي
إذ لم يكن لديّ ثراءُ
ما أقام الصلاةَ من عبد الله
وقامت بربّها الأشياءُ

انتهت الهمزية المباركة بحمد الله

بسم الله الرحمن الرحيم
وصلى الله على سيدنا محمد وآله

قال الشيخ الإمام البوصيري
ابن سعيد رحمه الله

أمن تذكر جيران بذي سلم ۞ مزجت دمعا جرى من مقلة بدم
أم هبت الريح من تلقاء كاظمة ۞ وأومض البرق في الظلماء من إضم

فما لعينيك إن قلت اكففا همتا

وما لقلبك إن قلت استفق يهم

أيحسب الصب أن الحب منكتم

ما بين منسجم منه ومضطرم

لولا الهوى لم ترق دمعا على طلل

ولا أرقت لذكر البان والعلم

ولا أعارتك ثوبي عبرة وضنى

ذكرى الخيام وذكرى ساكني الخيم

فكيف تنكر حبا بعد ما شهدت

به عليك عدول الدمع والسقم

وأثبت الوجد خطي عبرة وضنى

مثل البهار على خدّيك والعنم

نعم سرى طيف من أهوى فأرّقني

والحب يعترض اللذات بالألم

يا لائمي في الهوى العذريّ معذرة

منّي إليك ولو أنصفت لم تلم

عدتك حالي لا سرّي بمستتر

عن الوشاة ولا دائي بمنحسم

محّضتني النصح لكن لست أسمعه

إنّ المحبّ عن العذّال في صمم

إنّي اتّهمت نصيح الشيب في عذلي

والشيب أبعد في نصح عن التهم

فإن أمارتي بالسوء ما اتعظت
من جهلها بنذير الشيب والهرم
ولا أعدت من الفعل الجميل قرى
ضيف ألم برأسي غير محتشم
لو كنت أعلم أني ما أوقره
كتمت سرا بدا لي منه بالكتم
من لي برد جماح من غوايتها
كما يرد جماح الخيل باللجم
والنفس كالطفل إن تهمله شب على
حب الرضاع وإن تفطمه ينفطم
فاصرف هواها وحاذر أن توليه

فلا ترم بالمعاصي كسر شهوتها
إن الطعام يقوي شهوة النهم

إنَّ الهوى ما تولّى يُصْمِ أو يَصِمِ

وراعِها وهي في الأعمال سائمةٌ

وإن هي استحلت المرعى فلا تُسِمِ

كم حسّنت لذةً للمرء قاتلةً

من حيث لم يدرِ أن السمَّ في الدسمِ

واخشَ الدسائسَ من جوعٍ ومن شِبَعٍ

فرُبَّ مخمصةٍ شرٌّ من التُّخَمِ

واستفرغ الدمعَ من عينٍ قد امتلأت

من المحارمِ والزمْ حِميةَ الندمِ

وخالفِ النفسَ والشيطانَ واعصِهِما

وإن هما محضاك النصحَ فاتَّهِمِ

ولا تطع منهما خصما ولا حكما
فأنت تعرف كيد الخصم والحكم
أستغفر الله من قول بلا عمل
لقد نسبت به نسلا لذي عقم
أمرتك الخير لكن ما ائتمرت به
وما استقمت فما قولي لك استقم
ولا تزودت قبل الموت نافلة
ولم أصل سوى فرض ولم أصم
ظلمت سنة من أحيا الظلام إلى
أن اشتكت قدماه الضر من ورم
وشد من سغب أحشاءه وطوى

3

تَحْتَ الْحِجَارَةِ كَشْحًا مُتْرَفَ الْأَدَمِ
وَرَاوَدَتْهُ الْجِبَالُ الشُّمُّ مِنْ ذَهَبٍ
عَنْ نَفْسِهِ فَأَرَاهَا أَيَّمَا شَمَمِ
وَأَكَّدَتْ زُهْدَهُ فِيهَا ضَرُورَتُهُ
إِنَّ الضَّرُورَةَ لَا تَعْدُو عَلَى الْعِصَمِ
وَكَيْفَ تَدْعُو إِلَى الدُّنْيَا ضَرُورَةُ مَنْ
لَوْلَاهُ لَمْ تَخْرُجِ الدُّنْيَا مِنَ الْعَدَمِ
مُحَمَّدٌ سَيِّدُ الْكَوْنَيْنِ وَالثَّقَلَيْـ
ـنِ وَالْفَرِيقَيْنِ مِنْ عُرْبٍ وَمِنْ عَجَمِ
نَبِيُّنَا الْآمِرُ النَّاهِي فَلَا أَحَدٌ
أَبَرُّ فِي قَوْلِ لَا مِنْهُ وَلَا نَعَمِ

هو الحبيب الذي ترجى شفاعته
لكل هول من الأهوال مقتحم
دعا إلى الله فالمستمسكون به
مستمسكون بحبل غير منفصم
فاق النبيين في خلق وفي خُلُق
ولم يدانوه في علم ولا كرم
وكلهم من رسول الله ملتمس
غرفا من البحر أو رشفا من الديم
وواقفون لديه عند حدهم
من نقطة العلم أو من شكلة الحكم
فهو الذي تم معناه وصورته

ثم اصطفاه حبيبا بارئ النسم

منزه عن شريك في محاسنه

فجوهر الحسن فيه غير منقسم

دع ما ادعته النصارى في نبيهم

واحكم بما شئت مدحا فيه واحتكم

وانسب الى ذاته ما شئت من شرف

وانسب الى قدره ما شئت من عظم

فان فضل رسول الله ليس له

حد فيعرب عنه ناطق بفم

لو ناسبت قدره آياته عظما

أحيا اسمه حين يدعى دارس الرمم

لَمْ يَمْتَحِنَّا بِمَا تَعْيَا الْعُقُولُ بِهِ

حِرْصًا عَلَيْنَا فَلَمْ نَرْتَبْ وَلَمْ نَهِمِ

أَعْيَا الْوَرَى فَهْمُ مَعْنَاهُ فَلَيْسَ يُرَى

لِلْقُرْبِ وَالْبُعْدِ فِيهِ غَيْرُ مُنْفَحِمِ

كَالشَّمْسِ تَظْهَرُ لِلْعَيْنَيْنِ مِنْ بُعُدٍ

صَغِيرَةً وَتُكِلُّ الطَّرْفَ مِنْ أَمَمِ

وَكَيْفَ يُدْرِكُ فِي الدُّنْيَا حَقِيقَتَهُ

قَوْمٌ نِيَامٌ تَسَلَّوْا عَنْهُ بِالْحُلُمِ

فَمَبْلَغُ الْعِلْمِ فِيهِ أَنَّهُ بَشَرٌ

وَأَنَّهُ خَيْرُ خَلْقِ اللَّهِ كُلِّهِمِ

وَكُلُّ آيٍ أَتَى الرُّسْلُ الْكِرَامُ بِهَا

وإنما اتصلت من نوره بهم
فإنه شمس فضل هم كواكبها
يظهرن أنوارها للناس في الظلم
حتى إذا طلعت في الافق عم هدا
ها العالمين وأحيت سائر الامم
اكرم بخلق نبي زانه خلق
بالحسن مشتمل بالبشر متسم
كالزهر في ترف والبدر في شرف
والبحر في كرم والدهر في همم
كأنه وهو فرد في جلالته
في عسكر حين تلقاه وفي حشم

كأنما

كأنما اللؤلؤ المكنون في صدف
من معدني منطق منه ومبتسم
لا طيب يعدل تربا ضم أعظمه
طوبى لمنتشق منه وملتثم
أبان مولده عن طيب عنصره
يا طيب مبتدإ منه ومختتم
يوم تفرس فيه الفرس أنهم
قد أنذروا بحلول البؤس والنقم
وبات إيوان كسرى وهو منصدع
كشمل أصحاب كسرى غير ملتئم
والنار خامدة الأنفاس من أسف

4 مولده

عليه والنهر ساهي العين من سدم

وساء ساوة أن غاضت بحيرتها

ورد واردها بالغيظ حين ظمي

كأن بالنار ما بالماء من بلل

حزنا وبالماء ما بالنار من ضرم

والجن تهتف والأنوار ساطعة

والحق يظهر من معنى ومن كلم

عموا وصموا فإعلان البشائر لم

تسمع وبارقة الإنذار لم تشم

من بعد ما أخبر الأقوام كاهنهم

بأن دينهم المعوج لم يقم

وبعد

وَبَعْدَ مَا عَايَنُوا فِي الأُفْقِ مِنْ شُهُبٍ
مُنْقَضَّةٍ وَفْقَ مَا فِي الأَرْضِ مِنْ صَنَمِ
حَتَّى غَدَا عَنْ طَرِيقِ الوَحْيِ مُنْهَزِمٌ
مِنَ الشَّيَاطِينِ يَقْفُو إِثْرَ مُنْهَزِمِ
كَأَنَّهُمْ هَرَبًا أَبْطَالُ أَبْرَهَةٍ
أَوْ عَسْكَرٌ بِالحَصَى مِنْ رَاحَتَيْهِ رُمِي
نَبْذًا بِهِ بَعْدَ تَسْبِيحٍ بِبَطْنِهِمَا
نَبْذَ المُسَبِّحِ مِنْ أَحْشَاءِ مُلْتَقِمِ
جَاءَتْ لِدَعْوَتِهِ الأَشْجَارُ سَاجِدَةً
تَمْشِي إِلَيْهِ عَلَى سَاقٍ بِلَا قَدَمِ
كَأَنَّمَا سَطَرَتْ سَطْرًا لِمَا كَتَبَتْ

5 معجزاته

فروعها من بديع الخط في اللقم
مثل الغمامة أنّى سار سائرة
تقيه حرّ وطيس للهجير حمي
أقسمت بالقمر المنشق إن له
من قلبه نسبة مبرورة القسم
وما حوى الغار من خير ومن كرم
وكل طرف من الكفار عنه عمي
فالصدق في الغار والصديق لم يرما
وهم يقولون ما بالغار من أرم
ظنوا الحمام وظنوا العنكبوت على
خير البرية لم تنسج ولم تحم

وقاية الله أغنت عن مضاعفة
من الدروع وعن عال من الأطم
ما سامني الدهر ضيما واستجرت به
إلا ونلت جوارا منه لم يضم
ولا التمست غنى الدارين من يده
إلا استلمت الندى من خير مستلم
لا تنكر الوحي من رؤياه إن له
قلبا إذا نامت العينان لم ينم
فذاك حين بلوغ من نبوته
فليس ينكر فيه حال محتلم
تبارك الله ما وحي بمكتسب

ولا نبي على غيب بمتهم

كم أبرأت وصبا باللمس راحته

وأطلقت أربا من ربقة اللمم

وأحيت السنة الشهباء دعوته

حتى حكت غرة في الأعصر الدهم

بعارض جاد أو خلت البطاح بها

سيب من اليم أو سيل من العرم

لما شكت وقعه البطحاء قال له

على الربا والهضاب انهل وانسجم

فأدت الأرض من رزق أمانتها

بإذن خالقها للناس والنعم

والبستنا

وَأُلْبِسَتْ حُلَلَ الأَمْرِ سُنْدُسٍ وَلَوْنٍ

عَمَّا يَمُرُّ بِهِ مِنَ الْبِيضِ وَالْأَكَمِ

فَالنَّخْلُ بَاسِقَةٌ تَجْلُوا فَلَا يَدَ لَهَا

مِثْلَ الْبَهَارِ عَلَى الأَبْصَارِ وَالْعَنَمِ

وَفَارَقَ النَّاسَ رِدَاءُ الْقَحْطِ وَانْبَعَثَتْ

إِلَى الْمَكَارِمِ نَفْسُ النَّكْسِ وَالْبَرَمِ

إِذَا اتَّبَعْتَ آيَاتِ النَّبِيِّ فَقَدْ

أَلْفَيْتَ مُنْعَجِمًا مِنْهَا بِمُنْعَجِمِ

فَلِلْمُعَاوِلِ شَأْوًا جِدَّ مُدًا بَعِيدِ

يَمِّ الْمَوَاهِبِ لَمْ أَشْدُدْ لَهَا زِيَمِ

وَلَا تَقُلْ لِي بِمَاذَا نِلْتَ جَيِّدَهَا

المديح

شاوه

فما يفاد الفضل الله ذا بكم
لولا العناية كان الامر فيه على
حد السواء فذو نطق كذي بكم
ذا غني ووضعي آيات له ظهرت
ظهور نار القرى ليلا على علم
فالدر يزداد حسنا وهو منتظم
وليس ينقص قدرا غير منتظم
فما تطاول آمال المديح إلى
ما فيه من كرم الاخلاق والشيم
آيات حق من الرحمن محدثة
قديمة صفة الموصوف بالقدم

6
شرح القرآن

لم نقرأه

لَمْ تَقْتَرِنْ بِزَمَانٍ وَهْيَ تُخْبِرُنَا
عَنِ الْمَعَادِ وَعَنْ عَادٍ وَعَنْ إِرَمِ
دَامَتْ لَدَيْنَا فَفَاقَتْ كُلَّ مُعْجِزَةٍ
مِنَ النَّبِيِّينَ إِذْ جَاءَتْ وَلَمْ تَدُمِ
مُحَكَّمَاتٌ فَمَا يُبْقِينَ مِنْ شُبَهٍ
لِذِي شِقَاقٍ وَمَا يَبْغِينَ مِنْ حَكَمِ
مَا حُورِبَتْ قَطُّ إِلَّا عَادَ مِنْ حَرَبٍ
أَعْدَى الْأَعَادِي إِلَيْهَا مُلْقِيَ السَّلَمِ
رَدَّتْ بَلَاغَتُهَا دَعْوَى مُعَارِضِهَا
رَدَّ الْغَيُورِ يَدَ الْجَانِي عَنِ الْحُرَمِ
لَهَا مَعَانٍ كَمَوْجِ الْبَحْرِ فِي مَدَدٍ

وفوق جوهره في الحسن والقيم

فما تعد ولا تحصى عجائبها

ولا تسام على الإكثار بالسأم

قرت بها عين قاريها فقلت له

لقد ظفرت بحبل الله فاعتصم

إن تتلها خيفة من حر نار لظى

أطفأت نار لظى من وردها الشبم

كأنها الحوض تبيض الوجوه به

من العصاة وقد جاءوه كالحمم

وكالصراط وكالميزان معدلة

فالقسط من غيرها في الناس لم يقم

لا تعجبن

163

لا تعجبن لحسود راح ينكرها

تجاهلا وهو عين الخاذق الفهم

قد تنكر العين ضوء الشمس من رمد

وينكر الفم طعم الماء من سقم

يا خير من يمم العافون ساحته

سعيا وفوق متون الأينق الرسم

ومن هو الآية الكبرى لمعتبر

ومن هو النعمة العظمى لمغتنم

سريت من حرم ليلا الى حرم

كما سرى البدر في داج من الظلم

وبت ترقى الى أن نلت منزلة

7

بمعراجه والاسراء

صلى الله عليه وسلم

مِن قَابِ قَوْسَيْنِ لَمْ تُدْرَكْ وَلَمْ تُرَمِ

وَقَدَّمَتْكَ جَمِيعُ الْأَنْبِيَاءِ بِهَا

وَالرُّسْلِ تَقْدِيمَ مَخْدُومٍ عَلَى خَدَمِ

وَأَنْتَ تَخْتَرِقُ السَّبْعَ الطِّبَاقَ بِهِمْ

فِي مَوْكِبٍ كُنْتَ فِيهِ صَاحِبَ الْعَلَمِ

حَتَّى إِذَا لَمْ تَدَعْ شَأْوًا لِمُسْتَبِقٍ

مِنَ الدُّنُوِّ وَلَا مَرْقًى لِمُسْتَنِمِ

خَفَضْتَ كُلَّ مَقَامٍ بِالْإِضَافَةِ إِذْ

نُودِيتَ بِالرَّفْعِ مِثْلَ الْمُفْرَدِ الْعَلَمِ

كَيْمَا تَفُوزَ بِوَصْلٍ أَيِّ مُسْتَتِرٍ

عَنِ الْعُيُونِ وَسِرٍّ أَيِّ مُكْتَتَمِ

فحزت كل فخار غير مشترك
وجزت كل مقام غير مزدحم
وجل مقدار ما وليت من رتب
وعز إدراك ما أوليت من نعم
بشرى لنا معشر الإسلام إن لنا
من العناية ركنا غير منهدم
لما دعا الله داعينا لطاعته
بأكرم الرسل كنا أكرم الأمم

الفصل الثامن في جهاده صلى الله عليه وسلم

راعت قلوب العدا أنباء بعثته
كنبأة أجفلت غفلا من الغنم
ما زال يلقاهم في كل معترك

حتى حكوا بالقنا لحما على وضم

ودوا الفرار فكادوا يغبطون به

أشلاء شالت مع العقبان والرخم

تمضي الليالي لا يدرون عدتها

ما لم تكن من ليالي الأشهر الحرم

كأنما الدين ضيف حل ساحتهم

بكل قرم إلى لحم العدا قرم

يجر بحر خميس فوق سابحة

يرمي بموج من الأبطال ملتطم

من كل منتدب لله محتسب

يسطو بمستأصل للكفر مصطلم

حتى

حتى غدت ملة الإسلام وهي بهم
من بعد غربتها موصولة الرحم
مكفولة (أبدا) منهم بخير أب
وخير بعل فلم تيتم ولم تئم
هم الجبال فسل عنهم مصادمهم
ماذا رأى منهم في كل مصطدم
وسل حنينا وسل بدرا وسل أحدا
فصول حتف لهم أدهى من الوخم
المصدري البيض حمرا بعد ما وردت
من العدا كل مسود من اللمم
والكاتبين بسمر الخط ما تركت

أقلامهم حرف جسم غير منعجم

إن قام في جامع الهيجا خطيبهم

تصاممت عنه الأذن صمة الصمم

شاكي السلاح لهم سيما تميزهم

والورد يمتاز بالسيما عن السلم

تهدي إليك رياح النصر نشرهم

فتحسب الزهر في الأكمام كل كمي

كأنهم في ظهور الخيل نبت ربا

من شدة الحزم لا من شدة الحزم

طارت قلوب العدا من بأسهم فرقا

فما تفرق بين البهم والبهم

ومن تكن برسول الله نصرته
إن تلقه الأسد في آجامها تجم

ولن ترى من ولي غير منتصر
به ولا من عدو غير منفصم

أحل أمته في حرز ملته
كالليث حل مع الأشبال في أجم

كم جدلت كلمات الله من جدل
فيه وكم خصم البرهان من خصم

كفاك بالعلم في الأمي معجزة
في الجاهلية والتأديب في اليتم

خدمته بمديح أستقيل به

الفصل التاسع في التوسل برسول الله صلى الله عليه وسلم

ذنوب عمر مضى في الشعر والخدم
إذ قلداني ما تخشى عواقبه
كأنني بهما هدي من النعم
أطعت غي الصبا في الحالتين وما
حصلت إلا على الآثام والندم
فيا خسارة نفس في تجارتها
لم تشتر الدين بالدنيا ولم تسم
ومن يبع آجلا منه بعاجله
يبن له الغبن في بيع وفي سلم
إن آت ذنبا فما عهدي بمنتقض
من النبي ولا حبلي بمنصرم

فإن

فإن لي ذمة منه بتسميتي محمدا

وهو أوفى الخلق بالذمم

إن لم يكن في معادي آخذا بيدي

فضلا وإلا فقل يا زلة القدم

حاشاه أن يحرم الراجي مكارمه

أو يرجع الجار منه غير محترم

ومنذ ألزمت أفكاري مدائحه

وجدته لخلاصي خير ملتزم

ولن يفوت الغنى منه يدا تربت

إن الحيا ينبت الأزهار في الأكم

ولم أرد زهرة الدنيا التي قطفت

يدا زهير بما أثنى على هرم

يا أكرم الخلق ما لي من ألوذ به
سواك عند حلول الحادث العمم

ولن يضيق رسول الله جاهك بي
إذا الكريم تحلى باسم منتقم

فإن من جودك الدنيا وضرتها
ومن علومك علم اللوح والقلم

يا نفس لا تقنطي من زلة عظمت
إن الكبائر في الغفران كاللمم

لعل رحمة ربي حين يقسمها
تأتي على حسب العصيان في القسم

الفصل العاشر
المناجات
وعرض الحاجات

يا رب واجعل رجائي غير منعكس
لديك واجعل حسابي غير منخرم

والطف بعبدك في الدارين إن له
صبرا متى تدعه الأهوال ينهزم

وائذن لسحب صلاة منك دائمة
على النبي بمنهل ومنسجم

ما رنحت عذبات البان ريح صبا
وأطرب العيس حادي العيس بالنغم

[illegible]

بسم الله الرحمن الرحيم صلى الله على
سيدنا ومولانا محمد وآله وسلم

ما للمساكين مثلي مكثري الزلل ۞
إلا شفاعة خير الخلق والرسل ۞
يا مذنبين قفوا ببابه وسلوا ۞
به المفاز تنالوا غاية الأمل ۞

الفقر

وقفت حول حماه أستجير به
منكس الرأس من ذنب ومن خجل
عسى عناية لطف الله تلحقني
بالسابقين فقد عوقت من كسل
لم أنس في لييلات لنا سلفت
بطيبة وزمان السعد أقبل لي
ونحن في حرم يسمو بساكنه
على السما والثرى والسهل والجبل
أكرم بها نعمة بالمصطفى شرفت
على البقاع وحيث أكرم الرسل
أجل من وطئ الغبرا وأفضل من

مشى على الأرض من حاف ومنتعل

إني مشوق إلى أرض البقيع عسى

أزور ضريحا من قبل انقضا أجلي

اني نزيل رسول الله من ثبتت

له النبوءة عند الله في الأزل

بعد فقدرنا الله عند غد بسيدي

يا سيد السادات الأخير والأول

يا من له الموكب الأعلى بحشرنا

والناس من خشية الجبار في وجل

أنت الغياث إذا ضج الأنام غدا

وهم من الكرب والأهوال في شغل

عنز

عند الصراط أغثنا يا شفيع الورى
نمر كالبرق أو كالريح في عجل
واشفع لنا في ورود الحوض منه على
أحلى مذاقا من الحلواء والعسل
فنسأل الله قربا من جوارك في
جنات عدن ذوات الحور والحلل
يا رحمة الله يا نور الوجود أغث
من لاذ استغاثا من التهويل والملل
يا من إليه فزعنا في وجل
ومستمسك برسول الله يشفع لي
فما ذكرتك إلا فرجت كربي

ولا قصدتُه إلّا واشتفت عِلَلِي ۞ ومن هواه بهذا استغنيتُ عن عرضٍ
لديه كلّ الغنا يا كنزَ كلّ ولي ۞ عليك أزكى صلاة الله ما طلعت
شمسٌ وما سار سارٍ في هدى سُبُلِ ۞

انتهت القصيدة
المباركة بحمد الله

بسم الله الرحمن الرحيم وصلى الله
على سيدنا ومولانا محمد وءاله وسلم

الحزب الكبير لسيدي ابي الحسن
الشاذلي رحمه الله

أعوذ بالله من الشيطان الرجيم
وإذا جاءك الذين يومنون بآياتنا فقل
سلام عليكم كتب ربكم على نفسه الرحمة
أنه من عمل منكم سوءا بجهالة ثم تاب

من بعده وأصلح فإنه غفور رحيم بديع
السماوات والأرض أنى يكون له ولد
ولم تكن له صاحبة وخلق كل شيء وهو
بكل شيء عليم ذلكم الله ربكم لا
إله إلا هو خالق كل شيء فاعبدوه
وهو على كل شيء وكيل لا تدركه
الأبصار وهو يدرك الأبصار وهو
اللطيف الخبير الر كهيعص حم عسق
عسى رب احكم بالحق وربنا الرحمن
المستعان على ما تصفون طه ما أنزلنا
عليك القرآن لتشقى إلا تذكرة لمن

بخشى

يخشى تنزيلا ممن خلق الارض والسموات
العلى الرحمن على العرش استوى له ما في السما
السموات وما في الارض وما بينهما وما
تحت الثرى وان تجهر بالقول فانه يعلم السر
واخفى الله لا اله الا هو له
الاسماء الحسنى الله لا اله الا هو
له الاسماء الحسنى الله لا اله الا
هو له الاسماء الحسنى اللهم انك
تعلم انه بالجهالة معروف وانت بالعلم
موصوف وقد وسعت كل شيء من
جهالتي بعلمك فسع ذالك برحمتك كما

وبغتة بعلمك واغفر لي إنك على كل شيء

قدير يا الله يا مالك يا وهاب هب لنا من

نعمائك ما علمت لنا فيه رضاك واكسنا

كسوة تقينا بها من الفتن في جميع

عطاياك وقدسنا عن كل وصف يوجب

نقصا مما استأثرت به في علمك عمن

سواك يا الله يا عظيم يا علي يا كبير

نسألك الفقر مما سواك والغنى بك حتى

نشهد إلا إياك والطف بنا فيهما

لطفا علمته يصلح لمن والاك واكسنا

جلابيب العصمة في الأنفاس واللحظ

واجعلنا

وَاجْعَلْنَا عَبِيدًا لَّكَ فِي جَمِيعِ الْأَحْوَالِ
وَعَلِّمْنَا مِن لَّدُنْكَ عِلْمًا نَّصِيرُ بِهِ كَامِلِينَ
فِي الْمَحْيَا وَالْمَمَاتِ اللَّهُمَّ أَنْتَ الْحَمِيدُ الرَّبُّ
الْمَجِيدُ الْفَعَّالُ لِمَا تُرِيدُ تَعْلَمُ فَرَحَنَا بِمَا
ذَا وَلِمَاذَا وَعَلَى مَاذَا وَتَعْلَمُ حُزْنَنَا كَذَلِكَ
وَقَدْ أَوْجَبْتَ كَوْنَ مَا أَرَدْتَهُ فِينَا وَمِنَّا وَلَا
نَسْأَلُكَ دَفْعَ مَا تُرِيدُ وَلَكِن نَّسْأَلُكَ التَّأْيِيدَ
بِرُوحٍ مِّنْ عِنْدِكَ فِيمَا تُرِيدُ كَمَا أَيَّدْتَ
أَنْبِيَاءَكَ وَرُسُلَكَ وَخَاصَّةَ الصِّدِّيقِينَ
مِنْ خَلْقِكَ إِنَّكَ عَلَى كُلِّ شَيْءٍ قَدِيرٌ اللَّهُمَّ
فَاطِرَ السَّمَاوَاتِ وَالْأَرْضِ عَالِمَ الْغَيْبِ

والسعادة لمن أنت تحكم بين عبادك وقضيت
لمن عرفك فرضي بقضائك والويل لمن لم
يعرفك وجاء بالويل ثم الويل لمن أقر بوحدانيتك
ولم يرض بأحكامك اللهم إن القوم
قد حكمت عليهم بالذل حتى عزوا
وحكمت عليهم بالفقد حتى وجدوا
فكل عز يمنع دونك فنسألك بدله ذلا
تصحبه أنوار محبتك وإنه قد ظهرت
السعادة على من أحببته وظهرت الشقاوة
على من غير ما ملكته فهب لنا من مواهب
السعداء واعصمنا من موارد الأشقياء

لما بقي منها وكل وجد
يحجب عنك فنسألك عوضه
فقدا تصحبه أنوارك صح

اللهم

اللهم إنا قد عجزنا عن دفع الضر عن
أنفسنا من حيث نعلم بما نعلم فكيف
لا نعجز عن ذلك من حيث لا نعلم بما لا نعلم
وقد أمرتنا ونهيتنا والمدح والذم
ألزمتنا فأخو الصلاح من أصلحته وأخو
الفساد من أضللته والسعيد حقا من
أغنيته عن السؤال منك والشقي حقا من
حرمته مع كثرة السؤال لك فأغننا بفضلك
عن سؤالنا منك ولا تحرمنا من رحمتك مع
كثرة سؤالنا لك إنك على كل شيء قدير
يا شديد البطش يا جبار يا قهار يا حكيم

نعوذ بك من شر ما خلقت ونعوذ بك من
ظلمة ما ابدعت ونعوذ بك من كيد
النفوس فيما قدرت وأردت ونعوذ بك
من شر الحساد على ما انعمت واسألك
عز الدنيا والآخرة كما سألك نبيك سيدنا
محمد صلى الله عليه وسلم عز الدنيا
بالإيمان والمعرفة واللقاء وعز الآخرة
باللقاء والمشاهدة إنك سميع قريب مجيب
اللهم إني أقدم إليك بين يدي كل نفس
ولمحة وطرفة يطرف بها أهل السماوات
وأهل الأرض وكل شيء هو في علمك

كَانَ أَوْ قَدْ كَانَ أُقَدِّمُ إِلَيْكَ بَيْنَ يَدَيْ ذَلِكَ
كُلِّهِ اللَّهُ لَا إِلَهَ إِلَّا هُوَ الْحَيُّ
الْقَيُّومُ لَا تَأْخُذُهُ سِنَةٌ وَلَا نَوْمٌ لَهُ مَا
فِي السَّمَوَاتِ وَمَا فِي الْأَرْضِ مَنْ ذَا الَّذِي
يَشْفَعُ عِنْدَهُ إِلَّا بِإِذْنِهِ يَعْلَمُ مَا بَيْنَ
أَيْدِيهِمْ وَمَا خَلْفَهُمْ وَلَا يُحِيطُونَ بِشَيْءٍ
مِنْ عِلْمِهِ إِلَّا بِمَا شَاءَ وَسِعَ كُرْسِيُّهُ السَّمَا
وَاتِ وَالْأَرْضَ وَلَا يَئُودُهُ حِفْظُهُمَا
وَهُوَ الْعَلِيُّ الْعَظِيمُ أَقْسَمْتُ عَلَيْكَ
بِبَشْكِيذْ يَذْ وَكَرَمِ وَجْهِيذْ وَنُورِ عَيْنِيذْ
وَكَمَالِ أَعْيُنِيذْ أَنْ تُعْطِيَنَا خَيْرَ مَا

نفذت به مشيئتك وتعلقت به قدرتك
وأحاط به علمك واكفنا شر ما هو
ضد لنا وأكمل ديننا وأتمم علينا
نعمتك وهب لنا حكمة الحكمة
البالغة مع الحياة الطيبة والموتة
الحسنة وتول قبض أرواحنا بيدك وحل
بيننا وبين غيرك في البرزخ وما قبله وما
بعده بنور ذاتك وعظيم قدرتك وجميل
فضلك إنك على كل شيء قدير يا الله
يا علي يا عظيم يا حليم يا حكيم يا
كريم يا سميع يا قريب يا مجيب يا ۝

ودود

وقد حال بيننا وبين فتنة الدنيا والنساء
والغفلة والشهوة وظلم العباد
العناد وسوء الخلق واغفر لنا ذنوبنا
واقض عنا تبعاتنا واكشف عنا السوء
ونجنا من الغم واجعل لنا منه مخرجا إنك على
كل شيء قدير يا الله يا الله يا الله
يا لطيف يا رزاق يا قوي يا عزيز لك مقاليد
السموات والأرض تبسط الرزق لمن
تشاء وتقدر فابسط لنا من الرزق ما
توصلنا به إلى رحمتك ومن رحمتك ما
تحول به بيننا وبين نقمتك ومن حلمك ما

يَسَعُنَا بِهِ عَفْوُكَ وَاخْتِمْ لَنَا بِالسَّعَادَةِ الَّتِي
خَتَمْتَ بِهَا لِأَوْلِيَائِكَ وَاجْعَلْ خَيْرَ أَيَّامِنَا
وَأَسْعَدَهَا يَوْمَ لِقَائِكَ وَزَحْزِحْنَا فِي الدُّنْيَا
عَنْ نَارِ الشَّهْوَةِ وَأَدْخِلْنَا بِفَضْلِكَ فِي مَيَادِينِ
الرَّحْمَةِ وَاكْسُنَا مِنْ نُورِكَ جَلَابِيبَ الْعِصْمَةِ
وَاجْعَلْ لَنَا ظَهِيرًا مِنْ عُقُولِنَا وَمُهَيْمِنًا مِنْ
أَرْوَاحِنَا وَمُسَخِّرًا مِنْ أَنْفُسِنَا كَيْ نُسَبِّحَكَ كَثِيرًا
وَنَذْكُرَكَ كَثِيرًا إِنَّكَ كُنْتَ بِنَا بَصِيرًا
وَهَبْ لَنَا مُشَاهَدَةً تَصْحَبُهَا مُكَالَمَةٌ
وَافْتَحْ أَسْمَاعَنَا وَأَبْصَارَنَا وَاذْكُرْنَا إِذَا
غَفَلْنَا عَنْكَ بِأَحْسَنِ مَا تَذْكُرُنَا بِهِ إِذَا

ذكرناك

ذكرناك وارحمنا إذا عصيناك بأتم ما
ترحمنا به إذا أطعناك واغفر لنا ذنوبنا
ما تقدم منها وما تأخر والطف بنا لطفا
تحجبنا عن غيرك ولا تحجبنا عنك فإنك بكل
شيء عليم اللهم إنا نسألك لسانا رطبا
بذكرك وقلبا منعما بشكرك وبدنا
هينا لينا بطاعتك وأعطنا مع ذلك
ما لا عين رأت ولا أذن سمعت ولا خطر
على قلب بشر كما أخبر به رسولك صلى الله
عليه وسلم حسبما علمته بعلمك وأغننا
بلا سبب واجعلنا سبب الغنى لأوليائك

وبرزخا بينهم وبين اعدايهم انك على كل
شيء قدير اللهم انا نسئلك ايمانا دايما
ونسئلك قلبا خاشعا ونسئلك علما نافعا
ونسئلك يقينا صادقا ونسئلك دينا قيما
ونسئلك العافية من كل بلية ونسئلك تمام
العافية ونسئلك دوام العافية ونسئلك
الشكر على العافية ونسئلك الغنا عن الناس
اللهم انا نسئلك التوبة الكاملة والمغفرة
الشاملة والمحبة الجامعة والخلة
الصافية والمعرفة الواسعة والانوار
الساطعة والشفاعة القايمة والحجة

البالغة

الْبَالِغَةَ وَالدَّرَجَةَ الْعَالِيَةَ وَقَاوتَا فنَا مِن
الْمَعْصِيَةِ وَرِيعًا لَنَا مِنَ النِّعْمَةِ بِقَوَاهِبِ
الْمِنَّةِ اللَّهُمَّ إِنَّا نَعُوذُ نَسْئَلُكَ التَّوْبَةَ
وَدَوَامَهَا وَنَعُوذُ بِكَ مِنَ الْمَعْصِيَةِ وَأَسْبَا بِهَا
وَذَكِّرْنَا بِالْخَوْفِ مِنْكَ قَبْلَ هُجُومِ خَطَرَاتِهَا
وَاحْمِلْنَا عَلَى النَّجَاةِ مِنْهَا وَمِنَ التَّفَكُّرِ فِي
كَطَرَايِقِهَا وَامْحُ مِنْ قُلُوبِنَا حَلَاوَةَ مَا
اجْتَنَيْنَاهُ مِنْهَا وَاسْتَبْدِلْهَا بِالْكَرَاهَةِ
لَهَا وَالطَّعْمِ لِمَا هُوَ بِضِدِّهَا وَأَفِضْ
عَلَيْنَا مِنْ بَحْرِ كَرَمِكَ وَعَفْوِكَ حَتَّى نَخْرُجَ مِنَ
الدُّنْيَا عَلَى السَّلَامَةِ مِنْ وَبَالِهَا وَاجْعَلْنَا

عِنْدَ الْمَوْتِ نَاطِقِينَ بِالشَّهَادَتَيْنِ عَالِمِينَ

بِهَا وَارْأَفْ بِنَا رَأْفَةَ الْحَبِيبِ بِحَبِيبِهِ عِنْدَ

الشَّدَائِدِ وَنُزُولِهَا وَأَرِحْنَا مِنْ هُمُومِ الدُّنْيَا

وَغُمُومِهَا بِالرَّوْحِ وَالرَّيْحَانِ إِلَى الْجَنَّةِ

وَنَعِيمِهَا اللَّهُمَّ إِنَّا نَسْأَلُكَ تَوْبَةً سَابِقَةً

إِلَيْكَ مِنَّا لِتَكُونَ تَوْبَتُنَا تَابِعَةً إِلَيْكَ مِنَّا

وَهَبْ لَنَا التَّلَقِّيَ مِنْكَ كَتَلَقِّي آدَمَ مِنْكَ

الْكَلِمَاتِ لِيَكُونَ قُدْوَةً لِوَلَدِهِ فِي التَّوْبَةِ

وَالْأَعْمَالِ الصَّالِحَاتِ وَبَاعِدْ بَيْنَنَا وَبَيْنَ

الْعِنَادِ وَالْإِصْرَارِ وَالشَّبَهِ بِإِبْلِيسَ رَأْسِ

الْغُوَاةِ وَاجْعَلْ سَيِّئَاتِنَا سَيِّئَاتِ مَنْ أَحْبَبْتَ

وَلَا

ولا تجعل مسيئنا مسيء من أبغضت د د د
فالإحسان لا ينفع مع البغض منك والإ
ساءة لا تضر مع الحب منك وقد أبهمت
الأمر علينا لنرجو ونخاف فأمن خوفنا ولا
تخيب رجاءنا وأعطنا سؤلنا فقد أعطيتنا
الإيمان من قبل أن نسألك وكتبته وحببته
وزينته وكرهته وأطلقت الألسن بما به
ترجمت فنعم الرب أنت فلك الحمد على ما
أنعمت فاعف عنا ولا تعاقبنا بالسلب
بعد العطاء ولا بكفران النعم وحرمان
الرضا اللهم رضنا بقضائك وصبرنا

على طاعتك ومن معصيتك ومن الشهوات
الموجبات للنقص أو البعد عنك وهب
لنا حقيقة الإيمان بك حتى لا نخاف غيرك
ولا نرجو غيرك ولا نحب غيرك ولا نعبد
شيئا سواك وأوزعنا شكر نعمائك
وغطنا برداء عافيتك وانصرنا باليقين
والتوكل عليك وأسفر وجوهنا بنور صفاتك
وأضحكنا وبشرنا يوم القيامة بين
أوليائك واجعل يدك مبسوطة علينا
وعلى أهلينا وأولادنا ومن معنا برحمتك
ولا تكلنا إلى أنفسنا طرفة عين ولا أقل

من ذلك يا

مَنْ ذَا الذِي يَا نِعْمَ الْمُجِيبُ يَا نِعْمَ الْمُجِيبُ يَا نِعْمَ
الْمُجِيبُ يَا مَنْ هُوَ هُوَ هُوَ فِي عُلُوِّهِ قَرِيبٌ يَا
ذَا الْجَلَالِ وَالْإِكْرَامِ يَا مُحِيطًا بِاللَّيَالِي
وَالْأَيَّامِ أَشْكُو إِلَيْكَ مِنْ غَمِّ الْحِجَابِ وَسُوءِ
الْحِسَابِ وَشِدَّةِ الْعَذَابِ وَإِنَّ هَذَا الْحَالَ وَاقِعٌ
مَا لَهُ مِنْ دَافِعٍ إِنْ لَمْ تَرْحَمْنِي لَا إِلَهَ إِلَّا أَنْتَ
سُبْحَانَكَ إِنِّي كُنْتُ مِنَ الظَّالِمِينَ ثَلَاثًا
وَلَقَدْ شَكَا إِلَيْكَ يَعْقُوبُ فَخَلَّصْتَهُ
مِنْ حُزْنِهِ وَرَدَدْتَ عَلَيْهِ مَا ذَهَبَ مِنْ بَصَرِهِ
وَجَمَعْتَ بَيْنَهُ وَبَيْنَ وَلَدِهِ وَلَقَدْ نَادَاكَ
نُوحٌ مِنْ قَبْلُ فَنَجَّيْتَهُ مِنْ كَرْبِهِ وَلَقَدْ

ناداك أيوب من بعد فكشفت ما به من
ضر ولقد ناداك يونس فنجيته من غمه
ولقد ناداك زكرياء فوهبت له ولدا من
صلبه بعد ياس أهله وكبر سنه ولقد
علمت ما نزل بإبراهيم فأنقذته من نار عدوه
وأنجيت لوطا وأهله من العذاب النازل
بقومه فها أنا ذا عبدك إن تعذبني بجميع
ما علمت من عذابك فأنا حقيق به وإن ترحمني
كما رحمتهم مع عظيم إجرامي فأنت
أولى بذلك وأحق من أكرم به فليس كرمك
مخصوصا بمن أطاعك وأقبل عليك بل

هو

نهو منه وأنا بالسوء لقي شيئا من خلفه وإن
عصاه وأعرض عنه وليس من الكرم
ألا تحسن إلا لمن أحسن إليك وأنت المفضال
الغني بل من الكرم أن تحسن إلى من أساء إليك
وأنت الرحيم العلي كيف وقد أمرتنا أن
نحسن إلى من أساء إلينا فأنت أولى بذلك منا
ربنا ظلمنا أنفسنا وإن لم تغفر لنا وترحمنا
لنكونن من الخاسرين يا الله يا الله
يا الله يا رحمان يا قيوم يا من هو هو هو
يا هو وإن لم نكن لرحمتك أهلا أن ننالها
فرحمتك أهل أن تنالنا يا ربنا يا مولانا يا

مغيثا من عصاه أغثنا أغثنا أغثنا يا رب
يا كريم وارحمنا يا بر يا رحيم يا من وسع
كرسيه السموات والارض ولا يؤوده
حفظهما وهو العلي العظيم أسألك
إيمانا بحفظك إيمانا يسكن به قلبي من
هم الرزق وخوف الخلق واقرب مني بقدرتك
قربا تمحق به عني كل حجاب محقته عن
إبراهيم خليلك فلم يحتج لجبريل رسولك
ولا لسؤاله منك وحجبته بذلك عن نار عدوه
وكيف لا يحجب عن مضرة الاعداء من
غيبته عن منفعة الاحباء ثلاثا إني

اسألك

أسألك أن تغنيني بفضلك عن كل آن ولا أفـ
ـتقر بشيء ولا يبعده عني إنك على كل
شيء قدير أفحسبتم أنما خلقناكم
عبثا وأنكم إلينا لا ترجعون فتعالى الله
الملك الحق لا إله إلا هو رب العرش
الكريم ومن يدع مع الله إلها آخر لا
برهان له به فإنما حسابه عند ربه إنه لا
يفلح الكافرون وقل رب اغفر وارحم وأنت
خير الراحمين هو الحي لا إله إلا هو
فادعوه مخلصين له الدين الحمد لله رب
العالمين إن الله وملائكته يصلون على

النبيء يا أيها الذين آمنوا صلوا عليه
وسلموا تسليما سبحان ربك رب العزة عما
يصفون وسلام على المرسلين والحمد
لله رب العالمين

تم الحزب الكبير بحمد الله وعونه

بسم الله الرحمن الرحيم
وصلى الله على سيدنا محمد وآله

حزب البحر لأبي الحسن الشاذلي رضي الله تعالى عنه

اللهم

يا الله يا علي يا عظيم يا حليم يا عليم
أنت ربي وعلمك حسبي فنعم الرب ربي ونعم
الحسب حسبي تنصر من تشاء وأنت العزيز
الرحيم نسألك العصمة في الحركات
والسكنات والكلمات والإرادات
والخطرات من الظنون والشكوك والا
والاوهام الساترة للقلوب عن مطالعة
الغيوب فقد ابتلي المومنون وزلزلوا زلزالا
شديدا إذ يقول المنافقون والذين في
قلوبهم مرض ما وعدنا الله ورسوله
إلا غرورا فثبتنا وانصرنا وسخر لنا

هذا البحر كما سخرت البحر لموسى وسخرت
النار لإبراهيم وسخرت الجبال والحديد
لداود وسخرت الريح والشياطين والجن
لسليمان وسخر لنا كل بحر هو لك في الأرض
والسماء والملك والملكوت وبحر الدنيا
وبحر الآخرة وسخر لنا كل شيء يا من بيده
ملكوت كل شيء كهيعص كهيعص
كهيعص انصرنا فإنك خير الناصرين
وافتح لنا فإنك خير الفاتحين واغفر لنا
فإنك خير الغافرين وارحمنا فإنك خير الراحمين
واهدنا ونجنا من القوم الظالمين وهب

لنا

لنا ربحا طيبة كما هي في علمك وانشرها
علينا من خزائن رحمتك واحملنا بها حمل
الكرامة والسلامة والعافية في الدين مع
والدنيا والآخرة إنك على كل شيء قدير
اللهم يسر لنا أمورنا مع الراحة لقلوبنا
وأبداننا والسلامة والعافية في دنيانا
وديننا وكن لنا صاحبا في سفرنا وخليفة
في أهلينا واطمس على وجوه أعدائنا
وامسخهم على مكانتهم فلا يستطيعون
المضي ولا المجيء إلينا ولو نشاء لطمسنا
على أعينهم فاستبقوا الصراط فأنى

يبصرون ولو نشاء لمسخناهم على مكانتهم
فما استطاعوا مضيا ولا يرجعون يس
والقرآن الحكيم إنك لمن المرسلين على صراط
مستقيم تنزيل العزيز الرحيم لتنذر قوما ما
أنذر آباؤهم فهم غافلون لقد حق القول
على أكثرهم فهم لا يؤمنون إنا جعلنا
في أعناقهم أغلالا فهي إلى الأذقان فهم
مقمحون وجعلنا من بين أيديهم سدا
ومن خلفهم سدا فأغشيناهم فهم لا
يبصرون شاهت الوجوه شاهت الوجوه
شاهت الوجوه وعنت الوجوه للحي القيوم

وفز

وَقَدْ خَابَ مَنْ حَمَلَ ظُلْمًا كهيعص حم عسق
مَرَجَ الْبَحْرَيْنِ يَلْتَقِيَانِ بَيْنَهُمَا بَرْزَخٌ لَا يَبْغِيَانِ
حُمَّ الْأَمْرُ حم حم حم حم حم حم حم
وَجَاءَ النَّصْرُ فَعَلَيْنَا لَا يُنْصَرُونَ حم
تَنْزِيلُ الْكِتَابِ مِنَ اللَّهِ الْعَزِيزِ الْعَلِيمِ غَافِرِ
الذَّنْبِ وَقَابِلِ التَّوْبِ شَدِيدِ الْعِقَابِ ذِي الطَّوْلِ
لَا إِلَهَ إِلَّا هُوَ إِلَيْهِ الْمَصِيرُ
بِسْمِ اللَّهِ بَابُنَا تَبَارَكَ حِيطَانُنَا يس
سَقْفُنَا كهيعص كِفَايَتُنَا حم عسق
حِمَايَتُنَا فَسَيَكْفِيكَهُمُ اللَّهُ وَهُوَ
السَّمِيعُ الْعَلِيمُ سِتْرُ الْعَرْشِ مَسْبُولٌ

علينا وعين الله ناظرة إلينا بحول الله لا
يقدر علينا والله من ورائهم محيط
بل هو قرآن مجيد في لوح محفوظ فالله
خير حفظا وهو أرحم الراحمين إن وليي
الله الذي نزل الكتاب وهو يتولى
الصالحين حسبي الله لا إله إلا هو
عليه توكلت وهو رب العرش العظيم
ثلاثا بسم الله الذي لا يضر مع اسمه
شيء في الأرض ولا في السماء وهو
السميع العليم ثلاثا ولا حول ولا قوة
إلا بالله العلي العظيم ثلاثا اللهم

صل على

صلّ على سيدنا محمد وعلى آله وصحبه
وسلّم تسليما

انتهى الحزب المبارك بحمد الله

بسم الله الرحمن الرحيم وصلى الله
على سيدنا ومولانا محمد وآله وسلم

وللإمام الشيخ يحيى النووي
رحمه الله تعالى

بسم الله الله أكبر الله أكبر

أقول على نفسي وعلى ديني وعلى أهلي وعلى
أولادي وعلى مالي وعلى أصحابهم وعلى
أديانهم وعلى أموالهم بسم الله الله
أكبر الله أكبر أقول على نفسي وعلى
ديني وعلى أهلي وعلى إخواني وعلى مالي وعلى
أديانهم وعلى أموالهم ألف ألف بسم
الله الله أكبر الله أكبر أقول على
نفسي وعلى ديني وعلى أهلي وعلى أولادي
وعلى مالي وعلى أصحابي وعلى أديانهم وعلى
أموالهم ألف ألف ألف لا حول ولا قوة إلا
بالله العلي العظيم بسم الله وبالله

ومن الله

187

وَمِنَ اللَّهِ وَإِلَى اللَّهِ وَعَلَى اللَّهِ وَفِي اللَّهِ وَلَا
حَوْلَ وَلَا قُوَّةَ إِلَّا بِاللَّهِ بِسْمِ اللَّهِ
عَلَى مَالِي وَعَلَى نَفْسِي بِسْمِ اللَّهِ عَلَى كُلِّ
شَيْءٍ أَعْطَانِيهِ رَبِّي بِسْمِ اللَّهِ رَبِّ السَّمَا
وَاتِ السَّبْعِ وَرَبِّ الْأَرْضِينَ السَّبْعِ وَرَبِّ
الْعَرْشِ الْعَظِيمِ بِسْمِ اللَّهِ الَّذِي لَا يَ
ضُرُّ مَعَ اسْمِهِ شَيْءٌ فِي الْأَرْضِ وَلَا فِي السَّمَاءِ
وَهُوَ السَّمِيعُ الْعَلِيمُ بِسْمِ اللَّهِ خَيْرِ
الْأَسْمَاءِ الَّذِي فِي الْأَرْضِ وَلَا فِي السَّمَاءِ وَهُوَ
السَّمِيعُ الْعَلِيمُ بِسْمِ اللَّهِ أَفْتَتِحُ وَبِهِ
أَخْتَتِمُ اللَّهُ اللَّهُ اللَّهُ رَبِّي

لا أشرك به شيئا ثلاثا الله الله الله
الله ربي لا إله إلا الله. الله أعز وأجل
وأكبر مما أخاف وأحذر بك اللهم
أعوذ من شر نفسي ومن شر غيري ومن شر
ما خلق ربي وذرأ بك اللهم أحترز منهم
وبك اللهم أعوذ من شرورهم وبك اللهم
أدرأ في نحورهم وأقدم بين يدي بسم الله
الرحمن الرحيم بسم الله الرحمن الرحيم
بسم الله الرحمن الرحيم قل هو الله أحد
الله الصمد لم يلد ولم يولد ولم يكن
له كفوا أحد ومثل ذلك عن يميني ومثل

ذلك

ذلك عن شمالي ومثل ذلك أمامي ومثل ذلك
من خلفي ومثل ذلك من تحتي ومثل ذلك معه
بِ اللهم إني أسألك لي ولهم من خيرك
بخيرك الذي لا يملكه غيرك اللهم
اجعلني وإياهم في عبادك وعياذك
وعيالك وجوارك وأمانك وحزبك وحرزك
وكنفك من كل شيطان وسلطان وإنس
وجان وباغ وحاسد وسبع وعقرب وحية
ومن كل دابة أنت ربي آخذ بناصيتها
إن ربي على صراط مستقيم حسبي الرب
من المربوبين حسبي الخالق من

المخلوقين حسبي الرازق من المرزوقين
حسبي الساتر من المستورين حسبي
الناصر من المنصورين حسبي القاهر
من المقهورين حسبي الذي هو حسبي
حسبي من لم يزل حسبي حسبي الله
من جميع ونعم الوكيل حسبي الله
من جميع خلقه إن وليي الله الذي نزل
الكتاب وهو يتولى الصالحين إذا قرأت
القرآن جعلنا بينك وبين الذين لا يومنون
بالآخرة حجابا مستورا وجعلنا على
قلوبهم أكنة أن يفقهوه وفي آذانهم

وقرا

وَقرَأ وَإذا ذكرتَ رَبَّكَ فِ القرْآنِ وَحْدَهُ وَلَّوْا
عَلَىٰ أدْبَارِهِمْ نُفُورًا فَإن تَوَلَّوْا فَقُلْ حَسْبِيَ
اللَّهُ لَا إِلَهَ إِلَّا هُوَ عَلَيْهِ تَوَكَّلْتُ وَهُوَ
رَبُّ الْعَرْشِ الْعَظِيمِ سَبْعًا وَ لَا حَوْلَ وَلَا
قُوَّةَ إِلَّا بِاللَّهِ الْعَلِيِّ الْعَظِيمِ ثُمَّ تَتْفُلُ
ثَلَاثًا عَنْ يَمِينِكَ وَثَلَاثًا عَنْ يَسَارِكَ وَثَلَاثًا
أَمَامَكَ وَثَلَاثًا خَلْفَكَ مِنْ غَيْرِ بُصَاقٍ ثُمَّ تَقُولُ
خَبَأتُ نَفْسِي فِي خَزَائِنِ بِسْمِ اللَّهِ أَقْفَالُهَا
ثِقَتِي بِاللَّهِ مَفَاتِحُهَا لَا قُوَّةَ إِلَّا بِاللَّهِ
أُدَافِعُ بِكَ اللَّهُمَّ عَنْ نَفْسِي مَا أُطِيقُ وَمَا
لَا أُطِيقُ لَا طَاقَةَ لِمَخْلُوقٍ مَعَ قُدْرَةِ

أنت الولي حسبي الله ونعم الوكيل

انتهى بحمد الله وعونه

بسم الله الرحمن الرحيم
وصلى الله على سيدنا محمد وءاله وسلم

أعوذ بالله من الشيطان الرجيم
وإلهكم إله واحد لا إله إلا هو

البقرة

الرحمن الرحيم الله لا إله إلا هو
الحي القيوم بسم الله الرحمن الرحيم
الم الله لا إله إلا هو الحي
القيوم وعنت الوجوه للحي القيوم الله
لا إله إلا هو الحي القيوم لا تأخذه
سنة ولا نوم له ما في السموات وما في
الأرض من ذا الذي يشفع عنده إلا بإذنه
يعلم ما بين أيديهم وما خلفهم ولا ۝
يحيطون بشيء من علمه إلا بما شاء وسع
كرسيه السموات والأرض ولا يؤده
حفظهما وهو العلي العظيم

حم تنزيل الكتاب من الله العزيز العليم
غافر الذنب وقابل التوب شديد العقا
ب ذي الطول لا إله إلا هو إليه
المصير لله ما في السموت وما في
الارض وان تبدوا ما في أنفسكم أو
تخفوه يحاسبكم به الله فيغفر لمن
يشاء ويعذب من يشاء والله على كل شيء
قدير ءامن الرسول بما أنزل إليه من ربه
والمومنون كل ءامن بالله وملائكته
وكتبه ورسله لا نفرق بين أحد من
رسله وقالوا سمعنا وأطعنا غفرانك

ربنا وإليك المصير لا يكلف الله نفسا
إلا وسعها لها ما كسبت وعليها ما
اكتسبت ربنا لا تؤاخذنا إن نسينا أو
أخطأنا ربنا ولا تحمل علينا إصرا كما
حملته على الذين من قبلنا ربنا ولا تحملنا ما
لا طاقة لنا به واعف عنا واغفر لنا
وارحمنا أنت مولانا فانصرنا على القوم
الكفرين بسم الله الرحمن الرحيم قل
يا أيها الكفرون لا أعبد ما تعبدون
ولا أنتم عابدون ما أعبد ولا أنا عابد ما
عبدتم ولا أنتم عابدون ما أعبد لكم

دينكم ولي دين مرة بسم الله الرحمن
الرحيم إذا جاء نصر الله والفتح ورأيت
الناس يدخلون في دين الله أفواجا فسبح
بحمد ربك واستغفره إنه كان توابا مرة
بسم الله الرحمن الرحيم قل هو الله أحد
الله الصمد لم يلد ولم يولد ولم يكن
له كفوا أحد ثلاثا قل أعوذ برب الفلق
من شر ما خلق ومن شر غاسق إذا وقب ومن شر
النفاثات في العقد ومن شر حاسد إذا حسد
ثلاثا قل أعوذ برب الناس ملك الناس إله
الناس من شر الوسواس الخناس الذي يوسوس

في صدور الناس من الجنة والناس ثلاثا
اللهم إني أعوذ بك أن أشرك بك وأنا أعلم
وأستغفرك لما لا أعلم ثلاثا اللهم إني
أعوذ بك من الهم والحزن وأعوذ بك من
من العجز والكسل وأعوذ بك من الجبن والبخل
وأعوذ بك من غلبة الدين وقهر الرجال
ثلاثا اللهم إني أعوذ بك من الكفر والفقر
وأعوذ بك من عذاب القبر لا إله إلا أنت
ثلاثا. اللهم عافني في بدني اللهم عافني
في سمعي اللهم عافني في بصري لا إله
إلا أنت ثلاثا. اللهم أنت ربي لا إله إلا

أنت خلقتني وأنا عبدك وأنا على عهدك
ووعدك ما استطعت أعوذ بك من شر ما
صنعت أبوء لك بنعمتك علي وأبوء بذنبي
فاغفر لي فإنه لا يغفر الذنوب إلا أنت
ثلاثا اللهم إني أصبحت (أمسيت) منك في نعمة
وعافية وستر فأتمم نعمتك علي وعافيتك
وسترك في الدنيا والآخرة ثلاثا اللهم
ما أصبح (أمسى) بي من نعمة أو بأحد من خلقك فمنك
وحدك لا شريك لك فلك الملك ولك الشكر
اللهم يا رب لك الحمد كما ينبغي لجلال
وجهك وعظيم سلطانك ثلاثا رضيت

بالله

بالله ربا وبالاسلام دينا وبسيدنا محمد
صلى الله عليه وسلم نبيا ورسولا ثلاثا
سبحان الله العظيم وبحمده عدد خلقه
ورضا نفسه وزنة عرشه ومداد كلماته
ثلاثا اعوذ بكلمات الله التامات من شر
ما خلق ثلاثا بسم الله الذي لا يضر مع
اسمه شيء في الارض ولا في السماء وهو
السميع العليم ثلاثا اعوذ بالله السميع
العليم من الشيطان الرجيم ثلاثا هو
الله الذي لا اله الا هو عالم الغيب
والشهادة هو الرحمن الرحيم هو الله

الذي لا إله إلا هو الملك القدوس
السلام المومن المهيمن العزيز الجبار
المتكبر سبحان الله عما يشركون هو الله
الخالق البارئ المصور له الاسماء الحسنى
يسبح له ما في السماوات والارض وهو
العزيز الحكيم مرة واحدة سبحان الله
وبحمده ثلاثا تحصنت بذي العزة والجبروت
واعتصمت برب الملكوت وتوكلت
على الحي الذي لا يموت اصرف عنا الاذى إنه
على كل شيء قدير اصرف عنا الاذى إنه على
كل شيء قدير اصرف عنا الاذى إنه على كل

شيء قدير ثلاثا بسم الله الرحمن الرحيم
لإيلاف قريش إيلافهم رحلة الشتاء
والصيف فليعبدوا رب هذا البيت الذي
أطعمهم من جوع وآمنهم من خوف
مرة اللهم كما أطعمتهم فأطعمنا
وكما أمنتهم فأمنا واجعلنا من الشاكرين
مرة واحدة سبحانك اللهم وبحمدك أشهد
أن لا إله إلا أنت أستغفرك وأتوب إليك
ثلاثا أستغفر الله العظيم الذي لا إله
إلا هو الحي القيوم وأتوب إليه ثلاثا
اللهم صل على سيدنا محمد عبدك ونبيك

ورسولك النبي الأمي وعلى آله وصحبه
وسلم ثلاثا تسليما عدد ما أحاط به
علمك وخط به قلمك وأحصاه كتابك و
الرضى عن أبي بكر وعمر وعن الصحابة
أجمعين وعن التابعين وتابع التابعين
لهم بإحسان إلى يوم الدين مرة واحدة سبحان
ربك رب العزة عما يصفون وسلام على المر
سلين والحمد لله رب العالمين مرة واحدة
لا إله إلا الله مائة مرة إلى الألف
ويمد على الأخيرة محمد رسول الله
مرة واحدة وتمد على السين أشهد أن لا إله

لا إله

إلا الله أشهد أن محمدا رسول الله
ثلاثا ثبتنا يا رب بقولها ثلاثا وانفعنا
يا رب بفضلها ثلاثا واجعلنا من خيار
أهلها ثلاثا آمين آمين آمين آمين رب
العالمين ثلاثا اصحبنا في حمدها يا مولانا
مسّنا في رضاها يا مولانا ثلاثا آمين
آمين آمين آمين رب العالمين ثلاثا لا إله
إلا أنت واحد ربنا يا مجمّعنا اغفر ذنبنا
ثلاثا آمين آمين آمين آمين رب العالمين
ثلاثا اغفر لنا ما مضى وأصلح لنا ما
بقي بحرمة الأبرار يا عالم الأسرار ثلاثا

آمين آمين آمين آمين رب العالمين ثلاثا
يا عالم السر منا لا تكشف الستر عنا
ثلاثا آمين آمين آمين آمين رب العالمين
ثلاثا اللهم صل وسلم على سيدنا محمد
وبارك على محمد وعلى آل محمد ثلاثا أو عشرا
أو مائة آمين آمين آمين آمين رب العالمين
ثلاثا وسلام على المرسلين والحمد لله
رب العالمين مرة بسم الله الرحمن الرحيم
الحمد لله رب العالمين الرحمن الرحيم
ملك يوم الدين إياك نعبد وإياك نستعين
اهدنا الصراط المستقيم صراط

أنعمت عليهم غير المغضوب عليهم
ولا الضالين ثلاثا إن الله وملائكته
يصلون على النبيء يا أيها الذين آمنوا صلوا
عليه وسلموا تسليما مرة واحدة صلوات
الله وسلامه وتحيته ورحمته وبركا
ته على سيدنا محمد عبده ورسوله النبي
الامي وعلى آله وصحبه عدد الشفع
والوتر وكلماته ربنا التامات المباركات
ثلاثا سبحان ربك رب العزة عما يصفون
وسلام على المرسلين والحمد لله رب العالمين
مرة واحدة انتهى بحمد الله

بسم الله الرحمن الرحيم
وصلى الله على سيدنا محمد وآله

صلاة الإمام عبد السلام بن مشيش رحمه الله

اللهم صل على من منه انشقت الأسرار
وانفلقت الأنوار وفيه ارتقت الحقائق
وتنزلت علوم آدم فأعجز الخلائق وله

تضاءلت الفهوم فلم يدركه منا سابق
ولا لاحق فرياض الملكوت بزهر جماله
مونقة وحياض الجبروت بفيض أنواره
متدفقة ولا شيء إلا وهو به منوط
إذ لولا الواسطة لذهب كما قيل الموسوط
صلاة تليق بك منك إليه كما هو أهله
اللهم إنه سرك الجامع الدال عليك وحجا
بك الأعظم القائم لك بين يديك اللهم
ألحقني بنسبه وحققني بحسبه وعرفني
إياه معرفة أسلم بها من موارد الجهل
وأكرع بها من موارد الفضل واحملني

على سبيله إلى حضرتك حملا محفوفا بنصرتك
واقذف بي على الباطل فأدمغه وزج بي في
بحار الأحدية وانشلني من أوحال التوحيد
وأغرقني في عين بحر الوحدة حتى لا أرى ولا
أسمع ولا أجد ولا أحس إلا بها واجعل
الحجاب الأعظم حياة روحي وروحه سر
حقيقتي وحقيقته جامع عوالمي بتحقيق
الحق الأول يا أول يا آخر يا ظاهر يا باطن
اسمع ندائي بما سمعت به نداء
عبدك زكرياء وانصرني بك لك وأيدني
بك لك واجمع بيني وبينك وحل بيني وبين

غيرك

غيرنا الله الله الله إن الذي فرض
عليك القرءان لرادك إلى معاد ربنا ءاتنا من
لدنك رحمة وهيئ لنا من أمرنا رشدا ثلاثا
إن الله وملائكته يصلون على النبيء
يا أيها الذين ءامنوا صلوا عليه وسلموا
تسليما سبحن ربك رب العزة عما يصفون
وسلام على المرسلين والحمد لله رب العلمين

بسم الله الرحمن الرحيم وصلى
الله على سيدنا محمد وءاله وسلم

[illegible] الشاذلي رضي الله عنه

إلهي أنت الشديد البطش الأليم
القهار المتعالي على الأضداد والأ
نداد شأنك قهر الأعداء وقمع الجبا
برة تمكر من تشاء وأنت خير الماكرين
أسألك باسمك الذي جذبت به النواصي

وزلزلت به النواصي وقذفت به الرعب في الصياح صح
قلوب الأعداء وشفيت به أهل الشقاء
أن تمدني برقيقة من رقيقة هذا الاسم تجري
به فوقي الكلية والجزئية حتى أتمكن
فيما أريد فلا يصل إلي ظالم بسوء ولا
يسطو علي متكبر بجور واجعل غضبي
إليه مقرونا بغضبك لنفسك واطمس
وجوه أعدائي واضرب بيني وبينهم بسور
له باب باطنه فيه الرحمة وظاهره من
قبله العذاب وكذلك أخذ ربك إذا أ
أخذ القرى وهي ظالمة إن أخذه

أليم شديد

201

أليم شديد اللهم دمر عني كل شيطان
مريد وجبار عنيد يا ذا الجلال والاكرام
اللهم اهلك اعداءي وحسادي واشغلهم
منهم بنقمة عاجلة انك على كل
شيء قدير

انتهى الحزب الثامن بحمد الله
تعالى وحسن عونه وتوفيقه

بسم الله الرحمن الرحيم
وصلى الله على سيدنا محمد وآله

حزب النصر لأبي الحسن الشاذلي رضي الله

اللهم بسطوة جبروت قهرك
وبسرعة إغاثة نصرك وبغيرتك لانتهاك
حرماتك وبحمايتك لمن احتمى بآياتك وبأسمائك
وصفاتك وآياتك نسألك يا سميع يا الله سبعا

يا سريع

يا سريع يا قريب يا مجيب يا عزيز يا جبار يا
متكبر يا متعال يا مميت يا منتقم يا ضارّ
يا نافع يا فوق يا قدير يا مقتدر يا حي يا
قيوم يا قهار يا قيوم يا شديد البطش
يا ذا البطش الشديد يا من لا يعجزه قهر
الجبابرة ولا يعظم عليه هلاك المتمردة
من الملوك الاكاسرة أسألك اللهم بجاه
نبيك سيدنا ونبينا ومولانا محمد صلى الله
عليه وسلم وبجاه كل نبي وبحرمة سيدنا
جبريل وبحرمة كل ملك وبحرمة سيدنا أبي
بكر الصديق وبحرمة كل ولي وأسألك اللهم

بأسمائك الحسنى كلها ما علم منها
وما لم نعلم علمه إلا أنت أسألك اللهم
أن تجعل كيد من كادني في نحره ومكر
من مكر بي عائد عليه وحفرة من حفر لي
فهو واقع فيها ومن نصب لي شبكة
الخداع فاجعله يا سيدي مساقا إليها
ومصادا فيها وأسيرا لديها اللهم
بحق كهيعص اكفنا همّ العدا
ولقّهم الردى واجعلهم لكل حبيب
فدا وسلط عليهم عاجل النقم في
اليوم والغدا اللهم بدد شملهم
اللهم فرق جمعهم اللهم قلل عددهم

اللهم

اللهم فلّل حدّهم اللهم أقطع
دابرهم اللهم دائرة السوء عليهم
اللهم أرسل العذاب الأليم إليهم
اللهم أخرجهم عن دائرة اللطف والحلم
واسلبهم عن مدد الإمهال وأغللهم عما
يسّرتهم إلى ما يسّرتهم من الأهوال وغلّ
أيديهم وأرجلهم وضيّق عليهم الأرض
بما رحبت واربط على قلوبهم ولا تبلغهم
الأمل يا الله استعنا إني مغلوب فانتصر
اللهم مزّقهم بسيوف قدرتك كل ممزّق
مزّقته انتصارا لأنبيائك ورسلك وأوليائك

الآمال

اللهم انتصر لي فيهم انتصارا لا محا
باة على أعدائك اللهم لا تمكن الاعداء
بي ولا مني ولا تسلط علي بذنوبي من لا
يرحمني يا ودود شفعا ود أوليـاءك
وأصفيائك المقربين واجعل في قلبي ودا
لك واجعل لي ودا في قلوب المومنين اللهم
يا خالق الخلق اخلق في قلبي توفيق الطاعة
واعصمني من خلقك من كل ضالة وتباعة
يا من له الحول والقوة اسألك يا مولاي
بالعزة والقدرة أن تجعل أعدائي وحسا
دي ومن أراد هلاكي ومضرتي في صورة

والنعم

وَاقْطَعْهُمْ عَنْ مُرَادِهِ وَاشْغَلْهُمُ اللَّهُمَّ فِي جُحْرٍ
عَنْهُ اللَّهُمَّ بِحَقِّ حم فَهُمْ لَا يُبْصِرُونَ
سَبْعًا اللَّهُمَّ أَهْلِكْ أَعْدَائِي وَحُسَّادِي
وَمَنْ أَرَادَ هَلَاكِي وَمَضَرَّتِي كَمَا أَهْلَكْتَ
قَوْمَ نُوحٍ وَقَوْمَ لُوطٍ اللَّهُمَّ أَثْقِفْهُمْ مِنْ أَعْدَائِي
وَحُسَّادِي وَمَنْ أَرَادَ هَلَاكِي كَمَا أَهْلَكْتَ
مِنْ قَوْمِ عَادٍ وَثَمُودَ اللَّهُمَّ مَزِّقْ أَعْدَائِي
وَحُسَّادِي وَمَنْ أَرَادَ هَلَاكِي كَمَا مَزَّقْتَ
قَبِيلَةَ سَبَإٍ اللَّهُمَّ عَلَيْكَ بِأَعْدَائِي وَحُسَّادِي
وَمَنْ أَرَادَ هَلَاكِي وَمَضَرَّتِي فَإِنَّهُمْ لَا يُعْجِزُونَكَ
بِحَقِّ كهيعص سَبْعًا. حم عسق سَبْعًا. حِمَايَتِي

مما نخاف اللهم في نعماء الا سواء ولا تجعلني
محلا للبلوا اللهم اعطني امال الرجو وفوق
الامل يا من يعطيه بفضله ما يسل اسئلك
الا يمي العمل ثلاثا الاهي اني جابه ثلاثا
ذا امين ثلاثا يا من اجاب نوحا في قومه يا من
نصر ابراهيم على اعدايه يا من رد يوسف
على يعقوب يا من كشف الضر عن ايوب يا
من اجاب دعوة زكريا يا من خص سيدنا
ونبينا ومولانا محمد صلى الله عليه وسلم
بالرسالة والشفاعة والفضايل والمعجزات
القاطعات اللهم اقطع دابر كذا كما قطعت

ذا ابرتهما فلا في القوم الظالمين يا من قبل تسبيح
يونس ابن متى إني مسني الضر وأنت أرحم الرا
حمين فنسألك اللهم بأسرار هذه الدعوات ۝
المستجابة أن تقبل ما به دعوناك وأن تعطينا
ما به سألناك وأنجز لنا وعدك الحق الذي وعدته
لعبادك المؤمنين لا إله إلا أنت سبحانك
إني كنت من الظالمين ومكروا مكرا ومكرنا
مكرا وهم لا يشعرون فانظر كيف ۝
كان عاقبة مكرهم إنا دمرناهم ۝ ۝ وقومهم
أجمعين فتلك بيوتهم خاوية بما ظلموا
إن في ذلك لآية لقوم يعلمون انقطعت

ءامالي وعزت إلا منك وخابت رجاءي وهكذا
إلا فيك وانبتّ توكّلي إلا عليك وانشد
طرفي إلا إليك إن انقطعت غارة الأرحام
وابتعدت فأقرب الشيء منا غارة الله
ألا يا غارة الله يا غارة الله سبعا جدّي
السّير مسرعة في حلّ عقدتنا يا غارة الله
ألا يا غارة الله يا سطوة الله يا سطوة
الله سبعا حلّ عقد ما ربطوا يا شتّتي شمل
قوم بنا افتلكوا الله أكبر سيف الله
فاصعقهم وكلّما قد علوا في بينهم
هبطوا ألا يا غارة الله يا غارة الله سبعا

الغلون

لعادون وجاروا ورجونا الله مجيرا كفى
بالله وليا وكفى بالله نصيرا وهو حسبي
ونعم الوكيل ثلاثا نعم المولى ونعم
النصير ثلاثا ولا حول ولا قوة إلا بالله
العلي العظيم سبعا سلام على نوح في العا
لمين وعلى سيدنا محمد في المرسلين استجب
دعاءي آمين سبعا يا رب العالمين فلما نسوا
ما ذكروا به فتحنا عليهم أبواب كل شيء
حتى إذا فرحوا بما أوتوا أخذناهم بغتة
فإذا هم مبلسون فقطع دابر القوم الذين
ظلموا والحمد لله رب العالمين وكذلك

أخذ ربك إذا أخذ القرى وهي ظالمة إن
أخذه أليم شديد وأرسلنا عليهم الطو
فان والجراد والقمل والضفادع والدم
آيات مفصلات فاستكبروا وكانوا
قوما مجرمين فكلا أخذنا بذنبه فمنهم
من أرسلنا عليه حاصبا ومنهم من
أخذته الصيحة ومنهم من خسفنا به الأ
رض ومنهم من أغرقنا وما كان الله
ليظلمهم ولكن كانوا أنفسهم
يظلمون وفي عاد إذ أرسلنا عليهم
الريح العقيم ما تذر من شيء أتت عليه إلا

جعلته

جعلته كالرميم تدمر كل شيء بأمر
ربها فأصبحوا لا ترى إلا مساكنهم
كذلك نجزي القوم المجرمين ألم تر كيف
فعل ربك بأصحاب الفيل ألم يجعل كيدهم
في تضليل وأرسل عليهم طيرا أبابيل
ترميهم بحجارة من سجيل فجعلهم كعصف
مأكول اللهم ارم أعدائي وحسادي ومن
أراد تهلاكي ومضرتي بالعواصف من
نقمتك والصواعق من سخطك وبلاياك
والشرور من نيرانك وغضبك واحتراقك
وارمهم كما رميت أصحاب الفيل

ما رميت إذ رميت ولكن الله رمى ثلاثا

من يشرك بالله فكأنما خر من السماء

فتخطفه الطير أو تهوي به الريح في

مكان سحيق ثلاثا فدعا ربه أني مغلوب

فانتصر ثلاثا يخربون بيوتهم بأيديهم

وأيدي المومنين فاعتبروا يا أولي الابصار

وصلى الله على سيدنا محمد سيد المرسلين

وعلى آله أجمعين سبحان ربك رب العزة

عما يصفون وسلام على المرسلين

والحمد لله رب العالمين

انتهى بحمد الله وعونه

الحمد لله

هاذا الكتاب مبارك صحيح مجرب صاحبه
دايما عزيز مقرب توجه به الناس
في شدة الباس وعند الياس فوجدوه
عدلا عند كل شدة وحصنا حصينا
وحرزا امينا ونورا مبينا وملكا
عظيما ومعقلا كريما وانيسا
حكيما وجليسا حليما وصاحبا
رحيما وصديقا ناصحا ورفيقا
صالحا وموعظة وحكمة
ونصرا ورحمة وبركة وعصمة

وشفاء ونعمة ۝ وجلاء لكل غمة ۝
ما سأل الله تعالى به سائل إلا أعطاه
۝ ولا توسل به متوسل إلا كفاه ۝ ولا
تحصن به متحصن إلا حماه ۝ ولا كان
مع أحد في مصيبة إلا نجاه ۝ ولا استنصر
به مستنصر إلا نصره ۝ ولا حمله أحد
في حاجة إلا قضى منها وطره ۝ ولا
تأمله أحد إلا حصل له السرور منه ۝
ولا كان مع مكروب إلا فرج الله تعالى
عنه كربته ۝ ومن حفظه حفظ ۝
ومن اتعظ بمواعظه وعظ ۝ ومن

اعتصم به عصم ۝ ومن استغاث به رحم
۝ ومن تيقظ له سلم ۝ ومن غفل عنه ندم
۝ ومن تمسك به نجا ۝ وجعل الله له من
كل هم فرجا ۝ ومن كل ضيق مخرجا ۝ ورزقه
من حيث لا يحتسب ۝ وباعد عنه الشقوة
المقترب ۝ وبارك له في عمره وماله ۝ وتقبل
منه صالح أعماله ۝ ولم يواخذه بقبيح
أفعاله ۝ وجعله من عباد الله الصالحين ۝
والعلماء العاملين ۝ وألبسه الملابس
الفاخرة ۝ وأسعده في الدنيا والآخرة ۝
ومن صحبه في الحروب ۝ أزال عنه الكروب

ونصره نصرا عزيزا دايما • وكان يم
برازه وقارا راحما • ويسر له خلقه • ويسر
له رزقه • والقى محبته في القلوب • وجعله
غالبا غير مغلوب • وبلغه كل مطلوب
من عمل بما فيه • وان الله يقيه شر ما
يوذيه • ويوفقه الى ما يرضيه • فينبغي
لحامل هذا الكتاب ان يعتقد له اعتقاد اولي
الالباب • يعلم ان جميع ما فيه حق وصواب
• لينكشف له الحجاب • وينفتح له
للخير ابواب • ويرا ما لم يكن في الحساب •
ولا خطر في باله • في جميع احواله •

وينبغي

وينبغي على كل لبيب أن تكون
عنده نسخة من هذا الكتاب العجيب
ويردد فيه الفكر وينعم فيه النظر
لا يفارقه في حضر ولا سفر ويلازمه
ليلا ونهارا سرا وجهارا ليجد بركته
في نفسه وأهله ويعترف عند ذلك
بفضله كتاب عظيم القدر قول نبي
رسول كريم صادق في مقاله
فما مثله عند الشدائد عدة
ولا مثله للمرء في كل حاله
تجربه واعمل بالذي فيه واعتقد

جميع الذي قد قلته من خصاله

ترى كل خير منه في كل ساعة

وتبلغ ما أملته من فعاله

فيا فوز من لا زال يعرف قدره

ويرعى كلام الهاشمي وآله

جعلنا الله ممن عرف قدره وأكثر
حمده وشكره وواظب أوراده
وذكره فإن من واظب على أوراده
وأخلص لله في اجتهاده كان من الذاكرين
الله كثيرا والذاكرات الذين أعد
الله لهم مغفرة وأجرا عظيما في الجنات

وضاعف

وضاعف له الحسنات ورفع له
الدرجات وعفا عنه الخطيئات وكفر
عنه السيئات واستجاب له الدعوات
وغفر له الذنوب السالفات وتاب عليه
من الزلات وهو عليه كل العبادات
وسهل عليه طريقا الى الخيرات وألهمه
لجميع القربات وأرشده الى الطاعات
وتقبل منه الدعوات وحفظه من الآفات
وصانه من جميع المخلوقات والحمد لله
حمدا كثيرا دائما الى يوم الدين

كتاب عزل الحمر الحصين

من كلام سيد المرسلين

جمع الشيخ الإمام الحبر الهمام
شيخ الإسلام وعلم الأعلام الحافظ
المكثر الناقد شمس الدين أبي الخير محمد
بن محمد بن محمد بن الجزري الدمشقي ثم
الشيرازي السلفي الأثري المقرئ الشافعي
رحمه الله ورضي عنه

الرموز التي احتوى عليها
هذا المصنف
وافرد لها اللفظ

خ صحيح البخاري	م صحيح مسلم	د السنن لأبي داود	ت جامع الترمذي
س السنن للنسائي المجتبى	ق ابن ماجة القزويني	عه الأربعة بعد الصحيحين	ع رمزنا للستة
خز ابن خزيمة	حب صحيح ابن حبان	عو صحيح أبي عوانة	ط الموطأ
حم مسند الإمام أحمد	مو الدعاء لابن مردويه	في الدعاء للبيهقي	قط سنن الدارقطني
ز مسند البزار	مص مصنف ابن أبي شيبة	ص مسند أبي يعلى الموصلي	مي مسند الدارمي
ط معجم الطبراني الكبير	طس معجم الطبراني الصغير	طص معجم الطبراني الأوسط	طب الدعاء للطبراني
مس المستدرك على الصحيحين	سني السنن الكبير للبيهقي	ني عمل اليوم والليلة لابن السني	مو علامة الموقوف وموقوف

بسم الله الرحمن الرحيم وصلى
الله على سيدنا ومولانا محمد وآله

الحمد لله

الذي جعل ذكره عدة الحصن الحصين
وصلواته وسلامه على سيدنا محمد
النبي الأمي الأمين وعلى آله الطيبين

واعتصم

وأصحابه أجمعين ۝ والتابعين لهم
بإحسان إلى يوم الدين أما بعد
فإنه لما كان كتاب الحصن الحصين ۝ من
كلام سيد المرسلين ۝ مما لم يسبق إلى مثله
من المتقدمين ۝ وعز تأليف نظيره على من
سلك طريقه من المتأخرين ۝ لما حوى من
الاختصار المبين ۝ والجمع الرصين ۝
والتصحيح المتين ۝ والرمز الذي هو على
العزو معين على اختصاره في
نهاية الإيجاز ومن ألطف المذكور ۝
بعد أن كنت سلكت في ذلك مرارا في سلكي

من أنس غربتي • وكشف كربتي •
وأوجب الحق على مكافاته • ولم أقدر
عليها إلا بالدعاء له • فأسل الله تعلى
نصرة ومعافاته وجعلتها في عشرة
أبواب • كل باب يتعلق بأنواع وأسباب •

الباب الأول •

في بعض الذكر والدعاء والصلاة والسلام
على النبي صلى الله عليه وسلم وءاداب
الدعا

الباب الثاني •

في أوقات الإجابة وأحوالها وأماكنها
ومن يستجاب له وبم يستجاب واسم الله

الأعظم

الاعظم وأسمائه الحسنى وعلامة
الاستجابة والحمد عليها

الباب الثالث

فيما يقال في الصباح والمساء والليل والنهار
عموما وخصوصا واحوال النوم واليقظة

الباب الرابع

فيما يتعلق بالطهور والمسجد والاذان
والصلاة الراتبة وصلوات منصوصات

الباب الخامس

فيما يتعلق بالاكل والشرب والصوم
والزكاة والسفر والحج والجهاد والنكاح

الباب السادس

فيما يتعلق بالأمور العلوية كسحاب ورعد ومطر وريح وهلال وقمر

الباب السابع

فيما يتعلق بأحوال بني آدم من أمور مختلفات باختلاف الحالات

الباب الثامن

فيما يهم من عوارض وحاجات في الحياة إلى الممات

الباب التاسع

في ذكر ورد بسطه ولم يخص وقتا من الأوقات واستغفار يمحو الخطيئات

وبعد

فضل القرآن العظيم وسور منه وآيات

۝ الباب العاشر ۝

في أدعية صحت عنه صلى الله عليه
وسلم مطلقات غير مقيدات فجاء
بحمد الله كبير المقدار ۝ غاية في الاختصار
۝ جامعا للصحيح من الأخبار ۝ فلم يولد
مثله في الأعصار ۝ جمع الذكر النبوي
والحديث المصطفوي ۝ والخبر الدنيوي
۝ والأخروي ۝ لو كتب بماء الذهب
۝ لكان من حقه أن يكتب ۝ بل بسواد
الحدق ۝ لا سحق ۝ وكان أجدر أن يسطر

على كل قدح يشا منه في بابه صحيح مجرب
أسأل الله تعالى أن ينفع به أهله
وأن يتولانا جميعا بفضله وأن ينصر به
كل مظلوم وأن يرزق به كل محروم
وأن يجبر به كل مكسور وأن يؤمن به كل
مذعور وأن يفرج به عن كل مكروب
وأن يرد به عن كل محروب

الباب الأول

في فضل الذكر والدعاء والصلاة والسلام
على النبي صلى الله عليه وسلم وآداب ذلك

فصل الذكر

قال

قال صلى الله عليه وسلم قال الله تعالى
أنا عند ظن عبدي بي وأنا معه إذا ذكرني
فإن ذكرني في نفسه ذكرته في نفسي
وإن ذكرني في ملإ ذكرته في ملإ خير منه خ م
ما صدقة أفضل من ذكر الله تعالى طس
ألا أخبركم بخير أعمالكم وأزكاها
عند مليككم وأرفعها في درجاتكم
وخير لكم من إنفاق الذهب والورق وخير
لكم من أن تلقوا عدوكم فتضربوا أعناقهم
ويضربوا أعناقكم قالوا بلى يا
رسول الله قال ذكر الله ت مسا مثل

الذي يذكر ربه والذي لا يذكر مثل الحي
والميت خ م لا يقعد قوم يذكرون الله
تعالى إلا حفتهم الملائكة وغشيتهم
الرحمة ونزلت عليهم السكينة وذكرهم
الله فيمن عنده م ما عمل آدمي عملا أنجى
له من عذاب الله من ذكر الله قالوا ولا الجهاد
في سبيل الله قال ولا الجهاد في سبيل الله
إلا أن يضرب بسيفه حتى ينقطع ثلاث
مرات مص لو أن رجلا في حجره دراهم يقسمها
وآخر يذكر الله لكان الذاكر لله أفضل
ه إذا مررتم الجنة برياض فارتعوا قالوا

يارسول

يا رسول الله وما رياض الجنة قال حلق الذكر
ما من آدمي إلا لقلبه بيتان في أحدهما
الملك وفي الآخر الشيطان فإن ذكر الله
تعالى خنس وإذا لم يذكر الله وضع الشيطان
منقاره في قلبه ووسوس له من صلى صلاة
الفجر في جماعة ثم قعد يذكر الله حتى
تطلع الشمس ثم صلى ركعتين كانت
له كأجر حجة وعمرة تامة كما تقدم
انقلبت بأجر حجة وعمرة ذاكر الله في
الغافلين بمنزلة الصابر في الفارين
من قوم جلسوا مجلسا وتفرقوا منه ولم

يذكروا الله فيه إلا كأنما تفرقوا
عن جيفة حمار وكان عليهم حسرة يوم
القيامة سن حب إن خيار عباد الله الذين
يراعون الشمس والقمر والنجوم والأظلة
لذكر الله سن تن يحضر أهل الجنة إلا
على ساعة مرت عليهم ولم يذكروا الله
تعالى فيها ط أكثروا ذكر الله حتى
يقولوا مجنون حب لأن أقعد مع قوم
يذكرون الله من صلاة الغداة حتى
تطلع الشمس أحب إلي من أن أعتق
رقبة من ولد إسماعيل لأن أقعد مع قوم

يذكرون الله من صلاة العصر حتى تغرب
الشمس أحب إلي من أن أعتق أربعة. إن الله
تعالى أمر يحيى أن يأمر بني إسرائيل بخمس كلمات
منها ذكر الله فإن مثل ذلك كمثل
رجل خرج العدو في أثره سراعا حتى إذا أتى
على حصن حصين فأحرز نفسه منهم كذلك
العبد لا يحرز نفسه من الشيطان إلا بذكر
الله تعالى

فصل الدعاء

قال صلى الله عليه وسلم الدعاء هو
العبادة ثم تلا وقال ربكم ادعوني أستجب

لكم الآية عد حا من فتح له في الدعاء منكم
فتحت له أبواب الإجابة مص لا يرد القضاء
إلا الدعاء ولا يزيد في العمر إلا البر ت حب
لا يغني حذر من قدر والدعاء ينفع مما نزل
ومما لم ينزل وإن البلاء لينزل فيتلقاه الدعاء
فيعتلجان إلى يوم القيامة مس وليس شيء
أكرم على الله من الدعاء ت حب من لم يسأل الله
يغضب عليه ت من لم يدع الله غضب عليه
مص لا تعجزوا في الدعاء فإنه لن يهلك مع
الدعاء أحد حب من سره أن يستجيب الله له
عند الشدائد والكرب فليكثر الدعاء

في الدعاء

في الزهد ت الدعاء سلاح المؤمن وعماد الدين
ونور السموات والأرض مس ما من مسلم
ينصب وجهه لله في مسألة إلا أعطاها
إياه إما أن يعجلها له وإما أن يؤخرها له

فصل الصلاة والسلام على النبي صلى الله عليه وسلم

ما جلس قوم مجلسا لم يذكروا الله فيه ولم
يصلوا على نبيهم إلا كان عليهم حسرة
يوم القيامة وإن دخلوا الجنة للثواب د ت حب
أولى الناس بي يوم القيامة أكثرهم علي
صلاة ت حب البخيل من ذكرت عنده فلم

يصل علي من ذكرت عنده فليصل علي
من صلى علي واحدة صلى الله عليه
عشرا قلت فقال أما يرضيك أنه لا يصلي
عليك أحد إلا صليت عليه عشرا ولا يسلم
عليك أحد إلا سلمت عليه عشرا إن لله
ملائكة سياحين يبلغون عن أمتي السلام
ما من أحد يسلم علي إلا رد الله علي
روحي حتى أرد عليه السلام إذ لقيت جبريل
فبشرني وقال ربك يقول من صلى عليك صليت
عليه ومن سلم عليك سلمت عليه فسجدت
لله شكرا من صلى علي واحدة صلى

الله

الله عليه عشر صلوات ومحيت عنه عشر
خطيئات ورفعت له عشر درجات
وكتبت له بها عشر حسنات من صلى على
النبي صلى الله عليه وسلم واحدة صلى
الله وملائكته عليه سبعين صلاة من
سره أن يكتال بالمكيال الأوفى إذا صلى
علينا أهل البيت فليقل اللهم صل على محمد
النبي الأمي وأزواجه أمهات المؤمنين
وذريته وأهل بيته كما صليت على
إبراهيم إنك حميد مجيد ومن صلى على
محمد وقال اللهم أنزله المنزل المقرب

عِنْدِي يَوْمَ الْقِيَامَةِ وَجَبَتْ لَهُ شَفَاعَتِي زكـ

قِيلَ يَا رَسُولَ اللَّهِ جَعَلْتُ لَكَ صَلَاتِي كُلَّهَا

قَالَ إِذًا تُكْفَى هَمَّكَ وَيُغْفَرُ ذَنْبُكَ د مس

أَكْثِرُوا مِنَ الصَّلَاةِ عَلَيَّ يَوْمَ الْجُمُعَةِ فَإِنَّ

صَلَاتَكُمْ مَعْرُوضَةٌ عَلَيَّ دجب لَيْسَ أَحَدٌ

يُصَلِّي عَلَيَّ يَوْمَ الْجُمُعَةِ إِلَّا عُرِضَتْ عَلَيَّ صَلَاتُهُ

مس كُلُّ دُعَاءٍ مَحْجُوبٌ حَتَّى يُصَلَّى عَلَى مُحَمَّدٍ

وَآلِ مُحَمَّدٍ عس وَصِفَةُ الصَّلَاةِ عَلَى النَّبِيِّ

صَلَّى اللَّهُ عَلَيْهِ وَسَلَّمَ يَأْتِي فِي التَّشَهُّدِ فِي

الصَّلَوَاتِ إِنْ شَاءَ اللَّهُ تَعَالَى

فصل في آداب الذكر

ينبغي

ينبغي أن يكون المكان الذي يذكر الله
فيه نظيفا خاليا والذاكر فيه على أكمل
الصفات الحسنات وأن يكون فمه نظيفا
وأن يزيل تغيره بالسواك وأن يستقبل القبلة
ويتدبر ما يقول ويتعقل معناه وإن جهل
شيئا تبينه ولا يعتد له بشيء مما رتبه
الشارع على قوله حتى يتلفظ به ويسمع
نفسه وأفضل الذكر القرآن إلا فيما شرع
لغيره والمواظب على الأذكار المأثورة
صباحا ومساء وفي الأحوال المختلفة فهو
من الذاكرين الله كثيرا والذاكرات ومن

كان له ورد معروف ففاته فليتداركه
إذا أمكنه ليعتاد الملازمة عليه

فصل في آداب الدعاء

وآكدها تجنب الحرام مأكلا ومشربا
وملبسا والإخلاص لله وتقديم عمل صالح
والوضوء واستقبال القبلة والصلاة
والجثو على الركب والثناء على الله والصلاة
على نبيه أولا وآخرا وبسط يديه
ورفعهما حذو منكبيه وكشفهما
مع التأدب والخشوع والمسكنة والخضوع
وأن يسأل الله تعالى بأسمائه الحسنى

والأدعية

والادعية ويتوسل الى الله تعالى بانبيائه
والصالحين بخفض صوت واعتراف بذنب
بالذنب
ويبدا بنفسه ولا يخص نفسه ان كان اماما
ويسأل بعزم ورغبة وجد واجتهاد ويحضر
قلبه ويحسن رجاءه ويكرر الدعاء ويلح
فيه ولا يدعو باثم ولا قطيعة رحم
ولا بامر قد فرغ منه ولا يستحيل ولا
يتحجر ويسأل حاجته كلها ويؤمن الداعي
والمستمع ويمسح وجهه بيديه بعد
فراغه ولا يستعجل او يقول دعوت فلم
يستجب

الباب الثاني

وأوقات الإجابة وأحوالها وأماكنها
ومن يستجاب له وبم يستجاب واسم الله
الأعظم وأسمائه الحسنى وعلامة
الاستجابة والحمد لله وحده

فصل في أوقات الإجابة وأحوالها

ليلة القدر ويوم عرفة وشهر رمضان وليلة
الجمعة ويوم الجمعة وساعة الجمعة
وهي ما بين أن يجلس الإمام إلى أن تنقضي
الصلاة وقيل إنها عند قراءته الفاتحة
حتى يؤمن وجوف الليل وثلثه ونصفه الثاني
وثلثاه الأول وثلثه الآخر ووقت السحر

وعند

وعند النداء بالصلاة وبين الاذان والا
قامة وبعد الحيعلتين للمفتتح المكروب
وعند الاقامة وعند الصف في سبيل الله
وعند التحام الحرب ودبر الصلوات المكتوبات
وفي السجود وعقب قراءة القرءان لا سيما
الختم وعند قول الامام ولا الضالين وعند
شرب ماء زمزم وصياح الديكة واجتماع
المسلمين وفي مجالس الذكر وعند تغميض
الميت وعند نزول الغيث

فصل الثاني الرابعة

في المواضع المباركة ولا اعلم انه

وَرَدَ عن النبي صلى الله عليه وسلم في ذلك
إلا ما رواه الطبراني بسند جيد أن الدعاء
مستجاب عند رؤية الكعبة وورد مجربا
في مواضع كثيرة مشهورة في المساجد
الثلاثة وبين الجلالين من سورة الأنعام
وفي الطواف وعند الملتزم وفي حديث
مرفوع رويناه مسلسلا وفي داخل البيت وعند
زمزم وعلى الصفا والمروة وفي المسعى
وخلف المقام وفي عرفات والمزدلفة ومنى
وعند الجمرات الثلاث وعند قبور الأنبياء
عليهم الصلاة والسلام ولا يصح قبر

نبي بعينه سوى قبر نبينا محمد صلى الله
عليه وسلم بالإجماع بقعة وقبر ابراهيم
داخل السور من غير تعيين وجربنا استجابة
الدعاء عند قبور الصالحين بشروط معروفة

فصل
في الذين يستجاب دعاؤهم وترجى استجابته

المضطر والمظلوم مطلقا ولو كان
فاجرا او كافرا والوالد على ولده والإمام
العادل والرجل الصالح والولد البار بوالديه
والمسافر والصائم حتى يفطر والمسلم
لأخيه بظهر الغيب والمسلم ما لم

يَدْعُ بِظُلْمٍ أَوْ قَطِيعَةِ رَحِمٍ أَوْ يَقُولُ دَعَوْتُ
فَلَمْ أُجَبْ وَالتَّائِبُ مِنَ الذَّنْبِ وَقَدْ قَالَ
صَلَّى اللَّهُ عَلَيْهِ وَسَلَّمَ إِنَّ لِلَّهِ عَزَّ وَجَلَّ عُتَقَاءَ
فِي كُلِّ يَوْمٍ وَلَيْلَةٍ لِكُلِّ عَبْدٍ مِنْهُمْ دَعْوَةٌ
مُسْتَجَابَةٌ أ وَمَنْ تَعَارَّ مِنَ اللَّيْلِ أَيْ اسْتَيْقَظَ
فَقَالَ لَا إِلَهَ إِلَّا اللَّهُ وَحْدَهُ لَا شَرِيكَ لَهُ
لَهُ الْمُلْكُ وَلَهُ الْحَمْدُ وَهُوَ عَلَى كُلِّ شَيْءٍ قَدِيرٌ
وَالْحَمْدُ لِلَّهِ وَسُبْحَانَ اللَّهِ وَلَا إِلَهَ إِلَّا
اللَّهُ وَاللَّهُ أَكْبَرُ وَلَا حَوْلَ وَلَا قُوَّةَ
ب إِلَّا بِاللَّهِ ط اللَّهُمَّ اغْفِرْ لِي أَوْ دَعَا اسْتُجِيبَ
لَهُ فَإِنْ تَوَضَّأَ وَصَلَّى قُبِلَتْ صَلَاتُهُ خ وَمَنْ

دعا بهؤلاء الكلمات الخمس لم يسئل الله
شيئا إلا أعطاه لا إله إلا الله
وحده لا شريك له له الملك وله الحمد وهو
على كل شيء قدير لا إله إلا الله ولا
حول ولا قوة إلا بالله وسمع صلى الله
عليه وسلم رجلا يقول يا ذا الجلال والإكرام
فقال قد استجيب لك فسل ف إن لله ملكا
موكلا بمن يقول يا أرحم الراحمين فمن
قالها ثلاثا قال له الملك إن أرحم الراحمين
قد أقبل عليك فسل ص من سأل الله الجنة
ثلاث مرات قالت الجنة اللهم أدخله الجنة

ومن استجار من النار ثلاث مرات قالت النار
اللهم أجره من النار حب لا إله إلا أنت
سبحانك إني كنت من الظالمين لم يدع بها
رجل مسلم في شيء قط إلا استجاب الله
له اصح من قال حين ينادي المنادي اللهم
رب هذه الدعوة التامة والصلاة القا
ئمة صل على سيدنا محمد وارض عني رضى
لا سخط بعده أبدا استجاب الله له
دعوته اصح من استغفر للمومنين والمو
منات كل يوم سبعا وعشرين مرة أو خمسا
وعشرين مرة كان من الذين يستجاب دعاؤهم

ويرزقون

ويرزق بهم أهل الأرض ۝

۝ فصل اسم الله الأعظم

الذي إذا دعي به أجاب وإذا سئل به أعطى
لا إله إلا أنت سبحانك إني كنت من الظالمين
سر اللهم إني أسألك بأني أشهد أنك أنت
الله الذي لا إله إلا أنت الأحد الصمد
الذي لم يلد ولم يولد ولم يكن له كفوا
أحد عوجب اللهم إني أسألك بأن لك الحمد
لا إله إلا أنت الحنان المنان بديع السما
وات والأرض ذا الجلال والإكرام لا إله
إلا الله يا حي يا قيوم عوجب ۝

فصل أسماء الله الحسنى

التي أمرنا بالدعاء بها ومن أحصاها دخل
الجنة ح م ولا يحفظها أحد إلا دخل
الجنة ح هو الله الذي لا إله إلا هو
الرحمن الرحيم الملك القدوس
السلام المؤمن المهيمن العزيز
الجبار المتكبر الخالق البارئ
المصور الغفار القهار الوهاب
الرزاق الفتاح العليم القابض
الباسط الخافض الرافع المعز
المذل السميع البصير الحكم العدل

اللطيف الخبير الحليم العظيم الغفور
الشكور العلي الكبير الحفيظ
المقيت الحسيب الجليل الكريم الرقيب
المجيب الواسع الحكيم الودود
المجيد الباعث الشاهد الشهيد
الحق الوكيل القوي المتين الولي
الحميد المحصي المبدئ المعيد المحيي
المميت الحي القيوم الواجد الماجد
الواحد الصمد القادر المقتدر
المقدم المؤخر الأول الآخر الظاهر
الباطن الوالي المتعالي البر

التواب ◦ المنتقم ◦ العفو ◦ الرءوف ◦
مالك الملك ◦ ذو الجلال والاكرام ◦ المقسط
◦ الجامع ◦ الغني ◦ المغني ◦ المانع ◦
الضار ◦ النافع ◦ النور ◦ النور ◦ الهادي
◦ البديع ◦ الباقي ◦ الوارث ◦ الرشيد ◦
الصبور ◦ تمت من كان دعاؤه اللهم
أحسن عاقبتنا في الامور كلها وأجرنا من
خزي الدنيا وعذاب الآخرة ثلاث مرات قبل أن تصيبه
البلاء ه ◦

فصل
◦ في علامة استجابة الدعاء ◦

الخشية والبكاء والقشعريرة وربما تحصل

الغشي

الرغد والعيش والغبطة ويكون عقبه
سكون القلب وبرد الجأش وظهور النشاط
بالصنا والخفة كأنما احتشى بعض الداعي أنه
كان على كتفه حمولة ثقيلة فوضعها
عنه وحينئذ فلا يغفل عن التوجه والاقبال
والصدقة والافطار والحمد والابتهال
قال صلى الله عليه وسلم ما يمنع أحدكم
إذا عرف الاجابة من نفسه فيشفى من مرض
أو قدم من سفر أن يقول الحمد لله الذي
بعزته وجلاله تتم الصالحات

الباب الثالث

فيما يقال في الصباح والمساء والليل والنهار
عموما وخصوصا واحوال النوم واليقظة

فصل الصباح والمساء

بسم الله الذي لا يضر مع اسمه شيء في الا
رض ولا في السماء وهو السميع العليم
ثلاث مرات عحب اعوذ بكلمات الله التامات
من شر ما خلق صباحا مرة حسع ومساء ثلاث مرة
ن اعوذ بالله السميع العليم من الشيطان
الرجيم ثلاثا هو الله الذي لا إله إلا هو
عالم الغيب والشهادة إلى آخر سورة الحشر
ن قل هو الله أحد ثلاثا قل أعوذ برب الفلق

ثلاثا

ثلاثا قل أعوذ برب الناس ثلاثا وسبحان
الله حين تمسون وحين تصبحون الآيتين
وآية الكرسي أصبحنا وأصبح الملك لله
والحمد لله لا إله إلا الله وحده لا
شريك له له الملك وله الحمد وهو على كل
شيء قدير رب أسألك خير ما في هذا اليوم
وخير ما بعده وأعوذ بك من شر ما في هذا اليوم
وشر ما بعده رب أعوذ بك من الكسل وسوء
الكبر رب أعوذ بك من عذاب في النار وعذاب
في القبر اللهم إني أعوذ بك من الكسل
والهرم وسوء الكبر وفتنة الدنيا وعذاب

الفجر أصبحنا وأصبح الملك لله رب العالمين
اللهم إني أسألك خير هذا اليوم وفتحه
ونصره ونوره وبركته وهداه وأعوذ
بك من شر ما فيه وشر ما بعده اللهم بك
أصبحنا وبك أمسينا وبك نحيا وبك نموت
وإليك النشور غرب أصبحنا وأصبح الملك
لله والحمد لله لا شريك له لا إله إلا هو
وإليه المصير النشور زفي اللهم فاطر
السموات والأرض عالم الغيب والشهادة
رب كل شيء ومليكه أشهد أن لا إله إلا
أنت أعوذ بك من شر نفسي وشر الشيطان

وشركه

وَشَرَكِهِ دت حب وَإِذَا اقْتَرَفَ عَلَى نَفْسِي سُوءًا
أَوْ أَجُرُّهُ إِلَى مُسْلِمٍ صح إِنْ نَقْتَرِفَ عَلَى أَنْفُسِنَا
سُوءًا أَوْ نَجُرُّهُ إِلَى مُسْلِمٍ د اللَّهُمَّ إِنِّي أَصْبَحْتُ
أُشْهِدُكَ وَأُشْهِدُ حَمَلَةَ عَرْشِكَ وَمَلَائِكَتَكَ
وَجَمِيعَ خَلْقِكَ بِأَنَّكَ أَنْتَ اللَّهُ لَا إِلَهَ إِلَّا أَنْتَ
وَأَنَّ مُحَمَّدًا عَبْدُكَ وَرَسُولُكَ مَنْ قَالَهَا غَفَرَ اللَّهُ
لَهُ مَا أَصَابَ يَوْمَهُ وَلَيْلَتَهُ صح اللَّهُمَّ إِنِّي
(أَمْسَيْتُ) أَصْبَحْتُ أُشْهِدُكَ وَأُشْهِدُ حَمَلَةَ عَرْشِكَ
وَمَلَائِكَتَكَ وَجَمِيعَ خَلْقِكَ أَنَّكَ أَنْتَ اللَّهُ لَا
إِلَهَ إِلَّا أَنْتَ وَحْدَكَ لَا شَرِيكَ لَكَ وَأَنَّ مُحَمَّدًا
عَبْدُكَ وَرَسُولُكَ أَرْبَعَ مَرَّاتٍ دت اللَّهُمَّ إِنِّي

أسألك العافية في الدنيا والآخرة اللهم
إني أسألك العفو والعافية في ديني ودنياي
وأهلي ومالي اللهم استر عوراتي وآمن روعاتي
اللهم احفظني من بين يدي ومن خلفي وعن
يميني وعن شمالي ومن فوقي وأعوذ بعظمتك
أن أغتال من تحتي لا إله إلا الله
وحده لا شريك له له الملك وله الحمد وهو
على كل شيء قدير رضينا بالله ربا
وبالإسلام دينا وبمحمد رسولا رضيت
بالله ربا وبالإسلام دينا وبمحمد نبيا ثلاثا
(أمسى) اللهم ما أصبح بي من نعمة أو بأحد

من خلقك

من خلفه بمنّه وحده لا شريك له وله الحمد
وله الشكر دح اللهم عافني في بدني
اللهم عافني في سمعي اللهم عافني في بصري
لا إله إلا أنت ثلاثا اللهم إني أعوذ بك
من الكفر والفقر اللهم إني أعوذ بك من
عذاب القبر لا إله إلا أنت ثلاثا دس سبحان
الله وبحمده لا قوة إلا بالله ما شاء الله
كان وما لم يشأ لم يكن أعلم أن الله
على كل شيء قدير وأن الله قد أحاط بكل
شيء علما دس أصبحنا على فطرة الإسلام
وكلمة الإخلاص وعلى دين نبينا محمد

صلى الله عليه وسلم وعلى ملة أبينا إبراهيم
حنيفا مسلما وما كان من المشركين
يا حي يا قيوم برحمتك أستغيث أصلح لي شأني
كله ولا تكلني إلى نفسي طرفة عين
اللهم أنت ربي لا إله إلا أنت
خلقتني وأنا عبدك وأنا على عهدك ووعدك
ما استطعت أبوء لك بنعمتك علي وأبوء
بذنبي فاغفر لي فإنه لا يغفر الذنوب إلا
أنت أعوذ بك من شر ما صنعت اللهم أنت
ربي لا إله إلا أنت خلقتني وأنا عبدك وأنا
على عهدك ووعدك ما استطعت أعوذ

بك

بِكَ مِنْ شَرِّ مَا صَنَعْتُ أَبُوءُ لَكَ بِنِعْمَتِكَ عَلَيَّ
وَأَبُوءُ بِذَنْبِي فَاغْفِرْ لِي فَإِنَّهُ لَا يَغْفِرُ الذُّنُوبَ
إِلَّا أَنْتَ اللَّهُمَّ أَنْتَ أَحَقُّ مَنْ ذُكِرَ وَأَحَقُّ
مَنْ عُبِدَ وَأَنْصَرُ مَنِ ابْتُغِيَ وَأَرْأَفُ مَنْ مَلَكَ وَأَجْوَدُ
مَنْ سُئِلَ وَأَوْسَعُ مَنْ أَعْطَى أَنْتَ الْمَلِكُ لَا شَرِيكَ
لَكَ وَالْفَرْدُ لَا نِدَّ لَكَ كُلُّ شَيْءٍ هَالِكٌ إِلَّا وَجْهَكَ
لَنْ تُطَاعَ إِلَّا بِإِذْنِكَ وَلَنْ تُعْصَى إِلَّا بِعِلْمِكَ
تُطَاعُ فَتَشْكُرُ وَتُعْصَى فَتَغْفِرُ أَقْرَبُ شَهِيدٍ
وَأَدْنَى حَفِيظٍ حُلْتَ دُونَ النُّفُوسِ وَأَخَذْتَ
بِالنَّوَاصِي وَكَتَبْتَ الْآثَارَ وَنَسَخْتَ الْآجَالَ
الْقُلُوبُ لَكَ مُفْضِيَةٌ وَالسِّرُّ عِنْدَكَ عَلَانِيَةٌ

الْحَلَالُ مَا احْلَلْتَ وَالْحَرَامُ مَا حَرَّمْتَ وَالدِّينُ
مَا شَرَعْتَ وَالْاَمْرُ مَا قَضَيْتَ وَالْخَلْقُ خَلْقُكَ
وَالْعَبْدُ عَبْدُكَ وَأَنْتَ اللّٰهُ الرَّؤُوفُ الرَّحِيمُ
اَسْأَلُكَ بِنُورِ وَجْهِكَ الَّذِي اَشْرَقَتْ لَهُ
السَّمٰوَاتُ وَالْاَرْضُ وَبِكُلِّ حَقٍّ هُوَ لَكَ
وَبِحَقِّ السَّائِلِينَ عَلَيْكَ أَنْ تُقِيلَنِي فِي هَاذِهِ الْغَدَاةِ
أَوْ فِي هَاذِهِ الْعَشِيَّةِ وَأَنْ تُجِيرَنِي مِنَ النَّارِ بِقُدْرَتِكَ
حَسْبِيَ اللّٰهُ لَا إِلٰهَ إِلَّا هُوَ عَلَيْهِ
تَوَكَّلْتُ وَهُوَ رَبُّ الْعَرْشِ الْعَظِيمِ لَا إِلٰهَ إِلَّا
اللّٰهُ وَحْدَهُ لَا شَرِيكَ لَهُ لَهُ الْمُلْكُ وَلَهُ
الْحَمْدُ وَهُوَ عَلَى كُلِّ شَيْءٍ قَدِيرٌ عَشْرَ مَرَّاتٍ

سَبْعَ مَرَّاتٍ

مرحبا

235

سبحان الله وبحمده مائة مرة وسبحان الله العظيم وبحمده مائة مرة ثم سبحان الله مائة مرة الحمد لله مائة مرة ثم لا إله إلا الله مائة مرة الله أكبر مائة مرة ثم نصلي على النبي صلى الله عليه وسلم عشر مرات

وإن ابتلي بهم أو دين فليقل اللهم إني أعوذ بك من الهم والحزن وأعوذ بك من العجز والكسل وأعوذ بك من الجبن والبخل وأعوذ بك من غلبة الدين وقهر الرجال

الدعا يقال في الصباح والمسا جميعا إلا أنه يقال في المسا موضع أصبح أمسى

وَالتَّذْكِيرِ وَالتَّانِيثِ وَيُبْدَلُ النُّشُورُ بِالْقَصْرِ
كَمَا كُتِبَ بِالْحُمْرَةِ فَهُوَ كُلٌّ وَزَادَ فِي
الْمَسَاءِ فَقَطْ أَمْسَيْنَا وَأَمْسَى الْمُلْكُ لِلَّهِ
وَالْحَمْدُ لِلَّهِ أَعُوذُ بِاللَّهِ الَّذِي يُمْسِكُ السَّمَاءَ
أَنْ تَقَعَ عَلَى الْأَرْضِ إِلَّا بِإِذْنِهِ مِنْ شَرِّ مَا خَلَقَ
وَذَرَأَ وَبَرَأَ وَزَادَ فِي الصَّبَاحِ فَقَطْ
أَصْبَحْنَا وَأَصْبَحَ الْمُلْكُ لِلَّهِ وَالْكِبْرِيَاءُ وَالْعَظَمَةُ
وَالْخَلْقُ وَالْأَمْرُ وَاللَّيْلُ وَالنَّهَارُ وَمَا يَضْحَى
فِيهِمَا لِلَّهِ وَحْدَهُ اللَّهُمَّ اجْعَلْ أَوَّلَ نَهَارِنَا
هَذَا صَلَاحًا وَأَوْسَطَهُ فَلَاحًا وَآخِرَهُ
نَجَاحًا أَسْأَلُكَ خَيْرَ الدُّنْيَا وَالْآخِرَةِ يَا أَرْحَمَ

الرَّاحِمِينَ

الراحمين ص لبيك اللهم لبيك لبيك وسعديك
والخير في يديك منك واليك اللهم ما قلت من
قول او حلفت من حلف او نذرت من نذر فمشيئتك
بين يدي ذلك كله ما شئت كان وما لم تشأ
لا يكون ولا حول ولا قوة الا بك انك على
كل شيء قدير اللهم ما صليت من صلاة
فعلى من صليت وما لعنت من لعن فعلى من لعنت
انت وليي في الدنيا والاخرة توفني مسلما
والحقني بالصالحين اللهم اني اسالك الرضى
بعد القضاء وبرد العيش بعد الموت ولذة
النظر الى وجهك وشوقا الى لقائك في غير

ضرًّا فضرّه ولا فتنة مضلّة وأعوذ
بك أن أظلم أو أُظلم أو أعتدي أو يُعتدى عليّ
أو أكتسب خطيئة أو ذنبا لا تغفره
اللهم فاطر السموات والأرض عالم
الغيب والشهادة ذا الجلال والإكرام
فإني أعهد إليك في هذه الحياة الدنيا
وأشهدك وكفى بك شهيدا أن لا إله إلا
أنت وحدك لا شريك لك لك الملك ولك الحمد
وأنت على كل شيء قدير وأشهد أن محمدا
عبدك ورسولك وأشهد أن وعدك حق
ولقاءك حق والساعة آتية لا ريب فيها

وأنك

وأنت تبعثنا من القبور وأنت إن تكلني إلى
نفسي تكلني إلى ضعف وعورة وذنب
وخطيئة وإني لا أثق إلا برحمتك فاغفر لي
ذنوبي كلها إنه لا يغفر الذنوب إلا أنت
وتب علي إنك أنت التواب الرحيم من الصحاح فإذا
طلعت الشمس وصليت ركعتين كان له
كأجر حجة وعمرة تامة كما تقدم
ويقول الله تعالى ابن آدم اركع لي أربع ركعات
أول النهار أكفك آخره قد

فصل فيما يقال بالليل والنهار جميعا

سيد الاستغفار اللهم أنت ربي لا إله إلا
أنت خلقتني وأنا عبدك وأنا على عهدك
ووعدك ما استطعت أعوذ بك من شر ما
صنعت أبوء لك بنعمتك علي وأبوء بذنبي
فاغفر لي فإنه لا يغفر الذنوب إلا أنت من
قالها من النهار موقنا بها فمات فهو من
أهل الجنة ومن قالها من الليل وهو موقن بها
فمات فهو من أهل الجنة ح ومن قال لا إله إلا
الله والله أكبر لا إله إلا الله وحده
لا إله إلا الله لا شريك له لا إله
إلا الله له الملك وله الحمد لا إله إلا

الله

الله ولا حول ولا قوة إلا بالله في يوم أو
في ليلة أو في شهر ثم مات في ذلك اليوم أو في تلك
الليلة أو في ذلك الشهر غفرت له ذنوبه س
دعا رسول الله صلى الله عليه وسلم سلمان
فقال إن نبي الله يريد أن يمنحك كلمات من
الرحمن ترغب إليه بهن وتدعوا بهن في الليل
والنهار اللهم إني أسألك صحة في إيمان
وإيمانا في حسن خلق ونجاحا يتبعه فلاح ورحمة
منك وعافية ومغفرة منك ورضوانا كس

فصل فيما يقال في النهار

لا إله إلا الله وحده لا شريك له له

الملك وله الحمد وهو على كل شيء قدير
مائة مرة خ م أو مائتي مرة لم يسبقه أحد
ولم يدركه إلا من قال مثل ما قال أو زاد
عليه ا من قال سبحان الله وبحمده مائة مرة
حطت خطاياه وإن كانت مثل زبد البحر
م ق من استعاذ بالله في اليوم عشر مرات من
الشيطان وكل الله به ملكا يرد عنه
الشيطان م أيعجز أحدكم أن يكتسب
كل يوم ألف حسنة يسبح مائة تسبيحة
فتكتب له ألف حسنة م ت حب أو يحط م
ويحط ت حب عنه ألف خطيئة وعنه

أذا

أدبار المغرب اللهم هذا إقبال ليلك وإدبار
نهارك وأصوات دعاتك فاغفر لي د ت

فصل فيما يقال بالليل

من قرأ الآيتين من آخر سورة البقرة في ليلة
كفتاه ع أيعجز أحدكم أن يقرأ في ليلة ثلث
القرآن قل هو الله أحد خ م ومن قرأ مائة آية
كتب من القانتين مس وعشر آيات لم يكتب
من الغافلين مس من قرأ يس ابتغاء وجه الله
غفر له حب من قرأ عشر آيات أربعا من أول البقرة
وآية الكرسي وآيتين بعدها وخواتيمها
لم يدخل ذلك البيت شيطان حتى يصبح

إذا كان جنح الليل فكفوا صبيانكم
فإن الشياطين تنتشر حينئذ فإذا ذهب
ساعة من العشاء فخلوهم وأغلقوا بابك واذكر
اسم الله وأطف مصباحك واذكر اسم
الله وأوك سقاءك واذكر اسم الله وخمر
إناءك واذكر اسم الله ولو أن تعرض عليه
شيئا وإذا رأيت ليلة القدر فقل اللهم إنك عفو
تحب العفو فاعف عني

فصل في النوم واليقظة

إذا أتى فراشه فليتوضأ وضوءه للصلاة
ثم ينفضه بطرف ثوبه ثلاث مرات

ثم ليقل باسمك رب وضعت جنبي وبك أرفعه
إن أمسكت نفسي فاغفر لها وإن أرسلتها
فاحفظها بما تحفظ به عبادك الصالحين
ع ويضطجع على شقه الأيمن ع ويضع
يمينه تحت خده ت ويقول اللهم قني عذابك
يوم تبعث عبادك مص اللهم باسمك
أموت وأحيا خ م الله أكبر أربعا وثلاثين
سبحان الله ثلاثا وثلاثين الحمد لله ثلاثا
وثلاثين خ م ويجمع كفيه ثم ينفث فيهما
فيقرأ قل هو الله أحد الله الصمد والفلق
والناس ثم يمسح بهما ما استطاع من

جسده ويبدأ بهما على رأسه ووجهه وما
أقبل من جسده ثلاث مرات خ ويقرأ آية
الكرسي خ ويقول الحمد لله الذي أطعمنا
وسقانا وكفانا وآوانا فكم ممن لا كافي
له ولا مأوي م اللهم أنت خلقت نفسي وأنت
توفاها لك مماتها ومحياها إن أحييتها
فاحفظها وإن أمتها فاغفر لها اللهم إني
أسألك العافية م أستغفر الله الذي لا إله
إلا هو الحي القيوم وأتوب إليه ثلاث مرات
من قالها غفرت ذنوبه وإن كانت كزبد
البحر أو عدد ورق الشجر أو عدد رمل عالج

أو عدد

أو عدد أيام السنة ثم وإن قال لا إله إلا الله
وحده لا شريك له له الملك وله الحمد وهو
على كل شيء قدير ولا حول ولا قوة إلا بالله
سبحان الله والحمد لله ولا إله إلا الله
والله أكبر غفرت ذنوبه وإن كانت
أكثر من زبد البحر اللهم رب السماوات
ورب الأرض ورب العرش العظيم ربنا ورب
كل شيء فالق الحب والنوى ومنزل التوراة
والإنجيل والفرقان أعوذ بك من شر كل شيء
أنت آخذ بناصيته اللهم أنت الأول
فليس قبلك شيء وأنت الآخر فليس بعدك

مثل

شيء، وأنت الظاهر فليس فوقك شيء، وأنت
الباطن فليس دونك شيء، اقض عنا الدين
وأغننا من الفقر، اللهم أسلمت وجهي إليك
وفوضت أمري إليك ألجأت ظهري إليك
رغبة ورهبة إليك لا ملجأ ولا منجا منك إلا إليك
آمنت بكتابك الذي أنزلت وبنبيك الذي
أرسلت تجعلهن آخر ما تتكلم به ع وليقرأ
قل يا أيها الكافرون ثم لينم على خاتمتها
فإنها براءة من الشرك هب ك وقال صلى
الله عليه وسلم إذا وضعت جنبك على الفراش
وقرأت فاتحة الكتاب فقد أمنت من كل

شيء

242

شيء إلا الموت وإذا أوى الرجل إلى فراشه
ابتدره ملك وشيطان فيقول الملك اختم بخير
ويقول الشيطان اختم بشر فإن ذكر الله ثم
نام بات الملك يكلؤه فإن وقع عن سريره فمات
دخل الجنة س حب ما من رجل يأوي إلى فراشه
فيقرأ سورة من كتاب الله عز وجل إلا بعث
الله إليه ملكا يحفظه من كل شيء حتى
يهب من نومه متى هب ا

يوقظه

فصل في الرؤيا وما يجب

فليحمد الله عليها ولا يحدث بها إلا من يحب
خ م وإذا رأى ما يكره فليتفل ثلاثا خ م أو ليتفث

ثلاثا عن يساره وليتعوذ بالله من الشيطان
الرجيم ومن شرها ثلاثا فإنها لا تضره ع
لا يذكرها لأحد ع ط وليتحول عن جنبه الذي
كان عليه م أو ليقم فليصل خ فإن
فزع أو وجد وحشة أو أرقا فليقل أعوذ بكلمات
الله التامات من غضبه وعقابه وشر
عباده ومن همزات الشياطين وأن يحضرون
وكان عبد الله بن عمرو بن العاصي يلقنها
من عقل من أولاده ومن لا يعقل كتبها في صك
ثم علقها في عنقه لأن النبي صلى الله
عليه وسلم علمه إياها إذا فزع في النوم د ت

وإذا

ولما شكى إليه صلى الله عليه وسلم الوليد
ابن الوليد أنه يجد وحشة في نومه قال له
قلها فإنه لا يضرك ولما اشتكى إليه
خالد بن الوليد الفزع علمه ما علمه جبريل
أعوذ بكلمات الله التامات التي لا يجاوزهن
بر ولا فاجر من شر ما ينزل من السماء وما
يعرج فيها ومن شر ما ذرأ في الأرض وما
يخرج منها ومن شر فتن الليل والنهار إلا طارقا
يطرق بخير يا رحمن ولما اشتكى إليه
أيضا الأرق علمه ما علمه جبريل اللهم
رب السماوات السبع وما أظلت ورب الأرض

وما أقلت ورب الشياطين وما أضلت كن لي
جارا من شر خلقك أجمعين أن يفرط علينا
أحد منهم أو أن يطغى عز جارك وتبارك
اسمك فدعا بهن فنام حزب ولما انتهى إليه
زيد بن ثابت ذا الأرق فقال له قل اللهم غارت النجوم
وهدأت العيون وأنت حي قيوم لا تأخذك
سنة ولا نوم يا حي يا قيوم أهدئ ليلي وأنم
عيني فقالها فأذهب الله عنه ذا الأرق
وإذا انتبه قال الحمد لله الذي أحيانا
بعد ما أماتنا وإليه النشور لا إله إلا أنت
لا شريك لك سبحانك اللهم أستغفرك

لا نبي ولا سلطان معتمدا اللهم زدني علما ولا
تزغ قلبي بعد إذ هديتني وهب لي من لدنك
رحمة إنك أنت الوهاب د ن حب وكان صلى
الله عليه وسلم إذا تضور من الليل قال لا إله
إلا الله الواحد القهار رب السموات والأرض
وما بينهما العزيز الغفار ن حب وقال
من قال حين يتضور من الليل بسم الله عشر مرات
وسبحان الله عشر مرات آمنت بالله وكفرت
بالطاغوت عشر مرات وقي كل شيء يتخوفه
ولم ينبغ لذنب أن يدركه إلا مثلها طس
وتقدم ما يقول من تعار من الليل في الباب الثاني

الباب الرابع

فيما يتعلق بالطهور والمساجد والأذان
والصلاة الراتبة وصلوات منصوصات

فصل الطهور

إذا دخل الخلاء فليقل بسم الله مص اللهم إني
أعوذ بك من الخبث والخبائث ع وإذا خرج قال
غفرانك عه حب وإذا توضأ فليقل بسم الله ت
ثم يقول اللهم اغفر لي ذنبي ووسع لي في داري
وبارك لي في رزقي مس نس وإذا فرغ من الوضوء
وقال أشهد أن لا إله إلا الله وحده لا
شريك له وأن محمدا عبده ورسوله فيفتح

له

له أبواب الجنة الثمانية يدخل من أيها شاء

ومن توضأ فقال سبحانك اللهم أستغفرك

وأتوب إليك كتب في رق ثم جعل في طابع فلم

يكسر إلى يوم القيامة خمس

فصل المسجد

إذا خرج إلى الصلاة فليقل اللهم اجعل في قلبي

نورا وفي بصري نورا وفي سمعي نورا وعن

يميني نورا وعن خلفي نورا واجعل لي نورا

وفي عصبي نورا وفي لحمي نورا وفي دمي نورا

وفي شعري نورا وفي بشري نورا وفي لساني نورا

واجعل في نفسي نورا وأعظم لي نورا إذا

قال عند دخوله المسجد أعوذ بالله العظيم
وبوجهه الكريم وسلطانه القديم
من الشيطان الرجيم قال الشيطان حفظ
مني سائر اليوم د س وإذا دخله فليسلم على
النبي صلى الله عليه وسلم وليقل اللهم افتح
لي أبواب رحمتك م وإذا خرج منه فليسلم
على النبي صلى الله عليه وسلم وليقل
اللهم اعصمني من الشيطان الرجيم حب ق
اللهم إني أسألك من فضلك م ولا يجلس
حتى يصلي ركعتين خ م وإن سمع من ينشد
ضالة في المسجد فليقل لا ردها الله عليك

د حبا ويقول

م وإن رأى من يبيع أو يبتاع فيه فليقل لا أربح
الله تجارتك ن حب

فصل الأذان

إذا سمع المؤذن فليقل كما يقول ع وبعد
أن يحيعل لا حول ولا قوة إلا بالله حم إذا قال
ذلك من قلبه دخل الجنة م ومن قال أشهد
أن لا إله إلا الله وحده لا شريك له وأشهد
أن محمدا عبده ورسوله رضيت بالله ربا
وبالإسلام دينا وبمحمد رسولا غفر له
ذنبه م ثم ليصل على النبي صلى الله عليه
وسلم ثم يسأل الله الوسيلة م اللهم رب

هاذه الدعوة التامة والصلاة القايمة
آت محمدا الوسيلة والفضيلة وابعثه
مقاما محمودا الذي وعدته ما من مسلم
يسمع النداء فيكبر ويكبر ويقول أشهد
أن لا إله إلا الله وأشهد أن محمدا رسول
الله ثم يقول اللهم أعط محمدا الوسيلة
والفضيلة واجعل في الأعلين درجته وفي
المصطفين محبته وفي المقربين ذكره إلا
وجبت له شفاعتي يوم القيامة والدعاء
بين الأذان والإقامة لا يرد فادعوا
فسلوا الله العافية في الدنيا والآخرة

فصل الصلاة الافتتاحية

يقول بعد التكبير وجهت وجهي للذي
فطر السموات والأرض حنيفا مسلما
وما أنا من المشركين إن صلاتي ونسكي إلى
المسلمين اللهم أنت الملك لا إله إلا أنت
أنت ربي وأنا عبدك ظلمت نفسي واعترفت
بذنبي فاغفر لي ذنوبي جميعا إنه لا يغفر
الذنوب إلا أنت واهدني لأحسن الأخلاق
لا يهدي لأحسنها إلا أنت واصرف عني
سيئها لا يصرف عني سيئها إلا أنت
لبيك وسعديك والخير كله في يديك

والشر ليس إليك أنا بك وإليك تباركت وتعاليت
أستغفرك وأتوب إليك ب اللهم باعد
بيني وبين خطاياي كما باعدت بين المشرق
والمغرب اللهم اغسل خطاياي بالماء
والثلج والبرد اللهم نقني من خطاياي كما
ينقى الثوب الأبيض من الدنس خ م الله أكبر
كبيرا م الحمد لله كثيرا وسبحان الله
بكرة وأصيلا م الحمد لله حمدا كثيرا
طيبا مباركا م فيه د وإذا قال الإمام ولا
الضالين فليقل المأموم آمين يجهر بها م
وإذا أمن الإمام فليؤمن المأموم فمن وافق

تأمينه تأمين الملائكة غفر له ما تقدم
من ذنبه خ م ولما قال صلى الله عليه وسلم
آمين مدّ بها صوته د ت ورفع بها ق د فترتج
بها المسجد ق وقال آمين ثلاث مرات ط حتى
قال ولا الضالين قال رب اغفر لي آمين ط

وفي الركوع

سبحان ربي العظيم وبحمده ثلاثا
م ت سبحانك اللهم ربنا وبحمدك اللهم
اغفر لي خ م سبحان الله وبحمده ثلاثا ا ص د د
سبوح قدوس رب الملائكة والروح م اللهم
لك ركعت وبك آمنت ولك أسلمت خشع
لك سمعي وبصري ومخي وعظمي وعصبي

وإذا اعتدل قال سمع الله لمن حمده خ م
اللهم ربنا ولك الحمد خ م حمدا كثيرا
طيبا مباركا فيه خ اللهم لك الحمد ملء
السماوات وملء الأرض وملء ما شئت من
شيء بعد أهل الثناء والمجد أحق ما قال
العبد لا مانع لما أعطيت ولا معطي
لما منعت ولا ينفع ذا الجد منك الجد م
اللهم طهرني بالثلج والبرد والماء البارد
اللهم طهرني من الذنوب والخطايا كما
ينقى الثوب الأبيض من الدنس م ويقنت في
الفجر خ م س وفي سائر الصلوات إذا نزلت

نازلة

نازلة إذا قال سمع الله لمن حمده في الركعة
الأخيرة اه ويؤمن من خلفه اه وفي السجود
سبحان ربي الأعلى م ثلاثا وسبحانك اللهم
وبحمدك خ م اللهم إني أعوذ برضاك من
سخطك وبمعافاتك من عقوبتك وأعوذ
بك منك لا أحصي ثناء عليك أنت كما أثنيت
على نفسك م اللهم لك سجدت وبك آمنت
ولك أسلمت سجد وجهي للذي خلقه
وصوره وشق سمعه وبصره تبارك
الله أحسن الخالقين م خشع سمعي وبصري
ودمي ولحمي وعظمي وعصبي وما

استقلت به قدمي لله رب العالمين حب سبوح
قدوس رب الملائكة والروح و اللهم
اغفر لي ذنبي كله دقه وجله وأوله وآخره
وعلانيته وسره م **سجود التلاوة**
سجد وجهي للذي خلقه وصوره وشق
سمعه وبصره بحوله وقوته مرارا د اللهم
اكتب لي بها عندك أجرا و ضع عني بها
وزرا اجعلها لي عندك ذخرا تقبلها
مني كما تقبلتها من عبدك داوود د ت ا حب
ما وضع رجل جبهته لله ساجدا فقال رب
اغفر لي ثلاثا إلا رفع رأسه وقد غفر له مص

عن

بين السجدتين اللهم اغفر لي وارحمني وعافني
واهدني وارزقني د ن س واجبرني وارفعني

س التشهد

التحيات لله والصلوات والطيبات السلام
عليك أيها النبي ورحمة الله وبركاته
السلام علينا وعلى عباد الله الصالحين
أشهد أن لا إله إلا الله وأشهد أن محمدا
عبده ورسوله ع التحيات المباركات الطيبات
الصلوات لله السلام عليك أيها النبي
ورحمة الله وبركاته السلام علينا وعلى
عباد الله الصالحين أشهد أن لا إله إلا

اللّٰهُ وأشهد أنّ محمّدًا رسول اللّٰهِ

صفة الصلاة على النبي صلى الله عليه وسلم

اللّهمّ صلّ على محمّد وعلى آل محمّد كما
صلّيت على إبراهيم وعلى آل إبراهيم إنّك
حميدٌ مجيدٌ اللّهمّ بارك على محمّد وعلى آل
محمّد كما باركت على إبراهيم وعلى آل
إبراهيم إنّك حميدٌ مجيدٌ ع أقبل رجلٌ
حتّى جلس بين يدي رسول اللّه صلّى اللّه عليه
وسلّم ونحن عنده فقال يا رسول اللّه أمّا
السّلام عليك فقد عرفناه فكيف نصلّي

عليك

عَلَيْكَ إِذَا نَحْنُ صَلَّيْنَا عَلَيْكَ فِي صَلَاتِنَا صَلَّى
اللَّهُ عَلَيْكَ قَالَ فَصَمَتَ حَتَّى أَحْبَبْنَا أَنَّ الرَّجُلَ
لَمْ يَسْأَلْهُ ثُمَّ قَالَ إِذَا صَلَّيْتُمْ عَلَيَّ فَقُولُوا اللَّهُمَّ
صَلِّ عَلَى مُحَمَّدٍ النَّبِيِّ الْأُمِّيِّ وَعَلَى آلِ مُحَمَّدٍ كَمَا
صَلَّيْتَ عَلَى إِبْرَاهِيمَ وَعَلَى آلِ إِبْرَاهِيمَ وَبَا
رِكْ عَلَى مُحَمَّدٍ النَّبِيِّ الْأُمِّيِّ وَعَلَى آلِ مُحَمَّدٍ كَمَا
بَارَكْتَ عَلَى إِبْرَاهِيمَ وَعَلَى آلِ إِبْرَاهِيمَ إِنَّكَ
حَمِيدٌ مَجِيدٌ ثُمَّ لِيَتَخَيَّرْ مِنَ الدُّعَاءِ أَعْجَبَهُ
إِلَيْهِ فَيَدْعُو اللَّهُمَّ إِنِّي ظَلَمْتُ نَفْسِي
ظُلْمًا كَثِيرًا وَلَا يَغْفِرُ الذُّنُوبَ إِلَّا أَنْتَ
فَاغْفِرْ لِي مَغْفِرَةً مِنْ عِنْدِكَ وَارْحَمْنِي إِنَّكَ

أنت الغفور الرحيم ثم اللهم اغفر لي ما قدمت
وما أخرت وما أسررت وما أعلنت وما أسرفت
وما أنت أعلم به مني أنت المقدم وأنت المؤخر
لا إله إلا أنت ثم اللهم إني أعوذ بك من
عذاب القبر وأعوذ بك من فتنة المسيح
الدجال وأعوذ بك من فتنة المحيا والممات ثم
وقال إني أعوذ بك من المأثم والمغرم ثم
وقال صلى الله عليه وسلم إذا فرغ أحدكم
من التشهد الآخر فليقل اللهم إني أعوذ
بك من عذاب جهنم ومن عذاب القبر ومن
فتنة المحيا والممات ومن فتنة المسيح

الدجال

الدعا م **ومما يقال بعد السلام**
لا إله إلا الله وحده لا شريك له له الملك
وله الحمد وهو على كل شيء قدير ثلاث مرات
ح أو مرة خ م **اللهم** لا مانع لما أعطيت
ولا معطي لما منعت ولا ينفع ذا الجد
منك الجد خ م أو بعد المرة لا حول ولا قوة
إلا بالله لا إله إلا الله ولا نعبد إلا
إياه له النعمة وله الفضل وله الثناء
الحسن **لا إله إلا الله** مخلصين له
الدين ولو كره الكافرون أستغفر الله
ثلاثا **اللهم** أنت السلام ومنك السلام

تباركت يا ذا الجلال والإكرام سبحان الله
والحمد لله والله أكبر ليكون منهن
كل منهن ثلاثا وثلاثين مرة أو إحدى عشرة
وإحدى عشرة وإحدى عشرة فذلك كله
ثلاث وثلاثون أو عشرا عشرا عشرا من
سبح الله دبر كل صلاة ثلاثا وثلاثين مرة
وحمد الله ثلاثا وثلاثين وكبر الله ثلاثا
وثلاثين ثم قال تمام المائة لا إله إلا الله
وحده لا شريك له له الملك وله الحمد وهو
على كل شيء قدير غفرت خطاياه وإن
كانت مثل زبد البحر معقبات لا يخيب

قائلهن

فايلهمه أو ما علمه دبر كل صلاة مكتوبة
ثلاث وثلاثون تسبيحة وثلاث وثلاثون
تحميدة وأربع وثلاثون تكبيرة أو من كل
ما الجمع لا إله إلا الله عشرا يدرك
من سبقه ولا يسبقه من بعده أو من كل
مائة مع لا إله إلا الله وحده لا شريك
له ولا حول ولا قوة إلا بالله لو كانت
خطاياه مثل زبد البحر لمحتها أو من كل
منها ومن التهليل مائة مرة غفرت ذنوبه
وإن كانت أكثر من زبد البحر خمس أو من
كل خمسا وعشرين مرة حزب والمعوذات

د س أو المعوذتين ت حب من قرأ آية الكرسي
دبر كل صلاة مكتوبة لم يمنعه من
دخول الجنة إلا أن يموت س حب و بلفظ كان
يدعو بهن دبر الصلاة الأخرى خ اللهم
إني أعوذ بك من الجبن وأعوذ بك من أن أرد إلى أرذل
العمر وأعوذ بك من فتنة الدنيا وأعوذ بك
من عذاب القبر خ رب قني عذابك يوم تبعث
عبادك م ودعا صلى الله عليه وسلم
إذا يقول دبر كل صلاة اللهم رب جبريل
وميكائيل أعذني من حر النار وعذاب القبر طس
اللهم أعني على ذكرك وشكرك وحسن

عبادتك

عِبَادَتِكَ اللَّهُمَّ اغْفِرْ لِي خَطَايَ وَعَمْدِي
اللَّهُمَّ اهْدِنِي لِصَالِحِ الْأَعْمَالِ وَالْأَخْلَاقِ
لَا يَهْدِي لِصَالِحِهَا إِلَّا أَنْتَ وَلَا يَصْرِفُ
سَيِّئَهَا إِلَّا أَنْتَ اللَّهُمَّ أَصْلِحْ لِي دِينِي
وَوَسِّعْ لِي فِي دَارِي وَبَارِكْ لِي فِي رِزْقِي ص سُبْحَانَ رَبِّكَ
رَبِّ الْعِزَّةِ عَمَّا يَصِفُونَ إِلَى الْعَالَمِينَ ح وَكَانَ
صَلَّى اللَّهُ عَلَيْهِ وَسَلَّمَ إِذَا صَلَّى وَفَرَغَ مِنْ
صَلَاتِهِ مَسَحَ بِيَمِينِهِ عَلَى رَأْسِهِ وَقَالَ بِسْمِ
اللَّهِ الَّذِي لَا إِلَهَ إِلَّا هُوَ الرَّحْمَانُ
الرَّحِيمُ اللَّهُمَّ أَذْهِبْ عَنِّي الْهَمَّ وَالْحَزَنَ ص

وحزب صلاة الصبح

من قال وهو ثان رجليه من قبل أن يتكلم
لا إله إلا الله وحده لا شريك له
له الملك وله الحمد يحيي ويميت وهو على
كل شيء قدير عشر مرات كتب له عشر
حسنات ومحى عنه عشر سيئات ورفع له
عشر درجات وكان يومه في حرز من الشيطان
فإن قال ذلك مائة مرة كان من أفضل أهل
الأرض عملا بسم الله اللهم إني أسألك رزقا
طيبا وعلما نافعا وعملا متقبلا

بعد المغرب والصبح جميعه

أيضا قبل أن ينصرف ويثني رجليه لا إله

إلا الله وحده لا شريك له له الملك وله
الحمد يحيي ويميت وهو على كل شيء قدير
عشر مرات كتب له عشر حسنات ورفع له
عشر درجات ومحي عنه عشر سيئات وكان
يومه في حرز من الشيطان س ر حب وبعدها
أيضا قبل أن يتكلم اللهم أجرني من النار سبع
مرات د حب

صلاة التطوع

أفضل الصلاة بعد المكتوبة الصلاة
في جوف الليل م أفضل الصلاة صلاة المرء
في بيته إلا المكتوبة حم صلاة الليل خ د
والنهار مثنى مثنى خ ٤ الذكر صلى الله

وسلّم

عليه إذا قام من الليل يتهجد قال اللهم لك
الحمد أنت قيم السموات والأرض ومن
فيهن ولك الحمد أنت ملء السموات والأرض
ومن فيهن ولك الحمد أنت نور السماوات
والأرض

ومن فيهن ولك الحمد أنت الحق ووعدك الحق
ولقاؤك حق وقولك حق والجنة حق والنار حق
والنبيئون حق ومحمد صلى الله عليه وسلم حق
والساعة حق اللهم لك أسلمت وبك آمنت
وعليك توكلت وإليك أنبت وبك خاصمت
وإليك حاكمت فاغفر لي ما قدمت وما
أخرت وما أسررت وما أعلنت وما أنت أعلم

به

256

به فيه أنت المقدم وأنت المؤخر لا إله إلا
أنت ع ولا حول ولا قوة إلا بالله خ وكان
يكبر عشرا ويحمد عشرا ويسبح عشرا ويستغفر
عشرا ز د حب اللهم اغفر لي واهدني وارزقني
وعافني د عشرا حب ويتعوذ بالله من ضيق
المقام يوم القيامة د عشرا حب وكان يصلي
من الليل ثلاث عشرة ركعة يوتر بخمس ولا
يجلس إلا في آخرهن خ م ويصلي إحدى عشرة
ركعة ويوتر بواحدة خ م ويوتر بسبع فط
وبثلاث في الأولى بسبح وفي الثانية الكافرون
وفي الثالثة قل هو الله أحد مع د سر احب

المعوذتين د ا ب ويفصل بين الشفع والوتر
بتسليمة يسمعها ا وقيل يسلم خ م وإذا
كبر للاحرام د ب الله أكبر كبيرا ثلاثا
والحمد لله كثيرا ثلاثا وسبحان الله بكرة
وأصيلا ثلاثا أعوذ بالله من الشيطان
الرجيم من نفخه ونفثه وهمزه د ب سبحان ذي
الملك والملكوت والعزة والجبروت والكبرياء
والعظمة كبير وقد صلى الله عليه
وسلم في الثلث الآخر من الليل فنظر إلى
السماء فقال إن في خلق السموات والأرض
واختلاف الليل والنهار لآيات لأولي الألباب

الآيات حتى ختم آل عمران ثم قام فتوضأ
واستنّ وصلى إحدى عشرة ركعة ثم أذن
بلال فصلى ركعتين ثم خرج فصلى الصبح خ م
والقنوت في الوتر الذي علمه رسول الله
صلى الله عليه وسلم للحسن بن علي بن أبي طالب
رضي الله عنهما **اللهم** اهدني فيمن هديت
وعافني فيمن عافيت و وقني شر ما قضيت إنك
تقضي ولا يقضى عليك وإنه لا يذل من
واليت عزجـ ولا يعز من عاديت تباركت
ربنا وتعاليت س نستغفرك **اللهم** ربنا
ونتوب إليك ه وصلى الله على النبي الأمي

وتولني فيمن توليت وبارك
لي فيما أعطيت وقني

وبعد السلام فيه

سبحان الملك القدوس ثلاث مرات يمد بها
صوته ويرفع في الثالثة رب الملائكة
والروح اللهم إني أعوذ برضاك من سخطك
وبمعافاتك من عقوبتك وأعوذ بك منك لا
أحصي ثناء عليك أنت كما أثنيت على نفسك

فصل الصلاة القبلية

ركعتا الفجر يقرأ في الأولى قل يا أيها
الكافرون وفي الثانية الإخلاص
أو في الأولى قولوا آمنا بالله الآية وفي الثا
نية قل يا أهل الكتاب تعالوا الآية

وقد قول

ويقول ويعوذ بالسر اللهم رب جبريل وميكائيل
وإسرافيل و محمد أعوذ بك من النار ثلاثا حسن

وبعد صلاة الضحى

اللهم بك أحاول وبك أصاول وبك أقاتل عو

وقبل صلاة الاستسقاء

إذا بدا حاجب الشمس خرج فقعد على المنبر
وكبر وحمد الله ثم قال الحمد لله رب
العالمين الرحمن الرحيم ملك يوم الدين لا إله
إلا الله يفعل ما يريد اللهم أنت الله لا
إله إلا أنت الغني ونحن الفقراء أنزل علينا
الغيث واجعل ما أنزلت علينا قوتا وبلاغا

إِلَىٰ حِينٍ ثُمَّ يَرْفَعُ يَدَيْهِ حَتَّىٰ يَبْدُوَ بَيَاضُ إِبْطَيْهِ
ثُمَّ يُحَوِّلُ إِلَى النَّاسِ ظَهْرَهُ وَيُحَوِّلُ رِدَاءَهُ وَهُوَ
رَافِعٌ يَدَيْهِ ثُمَّ يُقْبِلُ عَلَى النَّاسِ وَيَنْزِلُ فَيُصَلِّي
رَكْعَتَيْنِ

صلاة الطواف

إِذَا فَرَغَ مِنَ الطَّوَافِ تَقَدَّمَ إِلَىٰ مَقَامِ إِبْرَاهِيمَ
فَقَرَأَ وَاتَّخِذُوا مِنْ مَقَامِ إِبْرَاهِيمَ مُصَلًّى وَجَعَلَ
الْمَقَامَ بَيْنَهُ وَبَيْنَ الْبَيْتِ وَصَلَّى رَكْعَتَيْنِ فِي الْأُولَىٰ
قُلْ يَا أَيُّهَا الْكَافِرُونَ وَفِي الثَّانِيَةِ قُلْ هُوَ
اللَّهُ أَحَدٌ ثُمَّ يَرْجِعُ إِلَى الرُّكْنِ فَيَسْتَلِمُهُ ثُمَّ
يَخْرُجُ مِنَ الْبَابِ إِلَى الصَّفَا

صلاة الجمعة

إذا دخل البيت كبر في نواحيه وفي زواياه
ويدعو في نواحيه كلها فإذا خرج ركع
في قبل البيت ركعتين ولما دخل رسول
الله صلى الله عليه وسلم البيت أقبلا
فأجاف الباب والبيت إذ ذاك على ستة أعمدة
فمضى حتى إذا كان بين الأسطوانتين
اللتين تليان باب الكعبة جلس فحمد الله
وأثنى عليه وسأله واستغفره ثم قام حتى
إذا أتى ما استقبل من دبر الكعبة فوضع
وجهه وخده عليه وحمد الله وأثنى عليه
وسأله واستغفره ثم انصرف إلى كل ركن

من أركان الكعبة فاستقبله بالتكبير
والتهليل والتسبيح والثناء على الله تعالى
والمسألة والاستغفار ثم خرج فصلى ركعتين
مستقبل وجه الكعبة ثم انصرف

صلاة الاستخارة

قال صلى الله عليه وسلم من سعادة المرء
استخارته الله ومن شقوته تركه استخارة
الله فإذا هم بأمر فليركع ركعتين
من غير الفريضة ثم ليقل اللهم إني أستخيرك
بعلمك وأستقدرك بقدرتك وأسألك من
فضلك العظيم فإنك تقدر ولا أقدر

وتعلم

وتعلم ولا أعلم وأنت علام الغيوب اللهم
إن كنت تعلم أن هذا الأمر خير لي في ديني
ومعاشي وعاقبة أمري أو عاجل أمري وآجله
فاقدره لي ويسره لي ثم بارك لي فيه وإن كنت
تعلم أن هذا الأمر شر لي في ديني ومعاشي
وعاقبة أمري أو عاجل أمري وآجله فاصرفه
عني واصرفني عنه واقدر لي الخير حيث كان
ثم رضني به خ أرضني به

صلاة الزواج

لتكتم الخطبة مى ثم ليتوضأ فيحسن وضوءه
ثم ليصل ما كتب الله له ثم ليحمد الله

ويمجده ثم ليقل اللهم إنك تقدر ولا أقدر
وتعلم ولا أعلم أنت علام الغيوب فإن
رأيت أن فلانة وتسميها باسمها خير لي في
ديني ودنياي وآخرتي فاقدرها لي وإن كان
غيرها خيرا لي منها في ديني ودنياي وآخرتي
فاقدرها لي مب

صلاة التوبة

ما من رجل يذنب ذنبا ثم يقوم فيتطهر ثم
يصلي ركعتين ثم يستغفر الله عز وجل لذلك
الذنب إلا غفر له في وقال صلى الله عليه
وسلم كل شيء يتكلم به ابن آدم مكتوب

عليه

عَلَيْهِ فَإِذَا أَخْطَأَ خَطِيئَةً أَوْ أَذْنَبَ ذَنْبًا
قُلْتُ أَرَأَيْتَ تَوْبَةً إِلَى اللَّهِ قَالَ فَلْيَمْدُدْ يَدَيْهِ إِلَى
اللَّهِ ثُمَّ يَقُولُ اللَّهُمَّ إِنِّي أَتُوبُ إِلَيْكَ مِنْهَا
لَا أَرْجِعُ إِلَيْهَا أَبَدًا فَإِنَّهُ يُغْفَرُ لَهُ مَا لَمْ يَرْجِعْ
فِي عَمَلِهِ ذَلِكَ الخَامِسُ وَعِشْرُونَ رَجُلٌ فَقَالَ
وَاذُنُوبَاهُ وَاذُنُوبَاهُ فَقَالَ قُلِ اللَّهُمَّ مَغْفِرَتُكَ
أَوْسَعُ مِنْ ذُنُوبِي وَرَحْمَتُكَ أَرْجَى عِنْدِي مِنْ
عَمَلِي فَقَالَهَا ثُمَّ قَالَ عُدْ فَعَادَ ثُمَّ قَالَ عُدْ فَعَادَ
فَقَالَ قُمْ فَقَدْ غَفَرَ اللَّهُ لَكَ

فَصْلٌ لِلْأَبَوَيْنِ

إِذَا ضَاعَ لَكَ شَيْءٌ أَوْ أَبَقَ فَتَوَضَّأْ وَتُصَلِّي

ركعتين وتتشهد وتقول بسم الله يا هادي
الضال وراد الضالة اردد علي ضالتي بعزتك
وسلطانك فإنها من عطائك وفضلك
اللهم راد الضالة وهادي الضلالة
أنت تهدي من الضلالة اردد علي ضالتي
بعزتك وسلطانك فإنها من عطائك وفضلك

فصل لحفظ القرآن

فإذا كانت ليلة الجمعة فإن استطاع أن يقوم
في ثلث الليل الآخر فإنها ساعة مشهودة
والدعاء فيها مستجاب وإن لم يستطع
ففي وسطها فإن لم يستطع ففي أولها

فيصلي

262

فيصلي أربع ركعات يقرأ في الأولى الفاتحة
ويس وفي الثانية الفاتحة والدخان وفي الثالثة
الفاتحة والم تنزيل السجدة وفي الرابعة
الفاتحة وتبارك الملك فإذا فرغ من التشهد
فليحمد الله وليحسن الثناء على الله تعالى
وليصل على النبي صلى الله عليه وسلم
وعلى سائر النبيين وليستغفر للمومنين
والمومنات ولإخوانه الذين سبقوه بالإيمان
ثم ليقل في آخر ذلك اللهم ارحمني بترك
المعاصي أبدا ما أبقيتني وارحمني أن أتكلف
ما لا يعنيني وارزقني حسن النظر فيما

يرضيه عني اللهم بديع السماوات والارض
ذا الجلال والاكرام والعزة التي لا ترام
أسألك اسألك يا الله يا رحمان بجلالك ونور
وجهك أن تلزم قلبي حفظ كتابك كما
علمتني وارزقني أن اتلوه على النحو الذي يرضيه
عني اللهم بديع السماوات والارض
ذا الجلال والاكرام والعزة التي لا ترام
أسألك يا الله يا رحمان بجلالك ونور وجهك
أن تنور بكتابك بصري وأن تطلق به لساني
وأن تفرج به عن قلبي وأن تشرح به صدري
وأن تغسل به بدني فإنه لا يعينني على الحق

غيرك

غير لي ولا يوقيه إلا أنت ولا حول ولا قوة
إلا بالله العلي العظيم يفعل ذلك ثلاث
جمع أو خمسا أو سبعا يجاب بإذن الله تعالى
قال صلى الله عليه وسلم والذي بعثني
بالحق ما أخطأت مومنا قط

صلاة الحاجة

يتوضأ ويصلي ركعتين ثم يدعوا
اللهم إني أسألك وأتوجه إليك بنبيك محمد
نبي الرحمة يا محمد إني أتوجه بك إلى ربي في حاجتي
هذه لتقضى لي اللهم فشفعه في
وقال صلى الله عليه وسلم من كانت له

حاجة إلى الله أو إلى أحد من بني آدم فليتوضأ
وليحسن وضوءه ثم ليصل ركعتين ثم يثني
على الله تعالى ويصلي على النبي صلى الله عليه
وسلم وليقل لا إله إلا الله الحليم
الكريم سبحان الله رب العرش العظيم الحمد
لله رب العالمين أسألك موجبات رحمتك
وعزائم مغفرتك مس والعصمة من كل
ذنب مس والغنيمة من كل بر والسلامة
من كل إثم مس لا تدع لنا ذنبا إلا غفرته
ولا هما إلا فرجته ولا حاجة هي لك
رضا إلا قضيتها يا أرحم الراحمين ق

وعند

وعنه صلى الله عليه وسلم تصلي اثنتي
عشرة ركعة من ليل او نهار وتتشهد بين
كل ركعتين فإذا جلست في اخر صلاتك فاثن
على الله تعالى وصل على النبي صلى الله عليه
وسلم ثم كبر واسجد واقرأ وانت ساجد
فاتحة الكتاب سبع مرات وآية الكرسي
سبع مرات وقل هو الله احد سبع مرات لا
اله الا الله وحده لا شريك له له الملك
وله الحمد وهو على كل شيء قدير عشر مرات
ثم قل اللهم اني اسألك بمعاقد العز من
عرشك ومنتهى الرحمة من كتابك واسمك

انه عظيم وجدا انه علي وكلماتك التاما
ثم يسأل بعد ما اجتهد ثم يرفع رأسه فيسلم عن
يمينه وعن شماله الا اتقوا السفهاء ان يعلموها
فيدعون ربهم فيستجاب لهم في قال البيهقي
انه قد جرب فوجد سببا لقضاء الحوائج
قلت ورويته في كتاب الدعاء للواحدي
وفي سنده غير واحد من العلماء ذكر انه
جربه فوجده كذلك وانا جربته فوجدته
كذلك على ان في سنده من لا اعرفه

صلاة التسبيح

علمها رسول الله صلى الله عليه وسلم

لعمه العباس فقال يا عماه ألا أعطيك ألا
أمنحك ألا أحبوك ألا أفعل بك عشر خصال
إذا أنت فعلت ذلك غفر الله لك ذنبك
أوله وآخره قديمه وحديثه خطأه وعمده
صغيره وكبيره سره وعلانيته عشر
خصال أن تصلي أربع ركعات تقرأ في كل
ركعة بفاتحة الكتاب وسورة فإذا فرغت
من القراءة في أول ركعة وأنت قائم قلت سبحان
الله والحمد لله ولا إله إلا الله
والله أكبر خمس عشرة مرة ثم تركع
فتقولها وأنت راكع عشرا ثم ترفع رأسك

من الركوع فتقولها عشرا ثم تهوي ساجدا
فتقولها وأنت ساجد عشرا ثم ترفع
رأسك من السجود فتقولها عشرا ثم تسجد
فتقولها عشرا ثم ترفع رأسك من السجود
فتقولها عشرا فذلك خمس وسبعون مرة
في كل ركعة تفعل ذلك في أربع ركعات
إن استطعت أن تصليها في كل يوم مرة
فافعل فإن لم تستطع ففي كل جمعة
مرة فإن لم تستطع ففي كل سنة مرة
فإن لم تفعل ففي عمرك مرة

صلاة الفذ وفي السنة

تفعل
تفعل

ركعتان

ركعتان في المسجد متفق عليهما وكذلك
صلاة الفتح وهي ثمان ركعات وثم
صلوات قد وردت منصوصة غير أن أسانيدها
ضعيفة كصلاة السفر وصلاة الغفلة
وأما صلاة الرغائب أول خميس من رجب
صلاة ليلة النصف من شعبان فلا يصحان
وسندهما موضوع باطل صلاة ليلة
القدر من رمضان فلا يصح وسندها موضوع
باطل صلاة الكفاية جوزتها ولا أعلمها
وردت عنه صلى الله عليه وسلم والسجود
بعد الوتر موضوع ولا يصح أنه صلى

الله عليه وسلم كان يصلي بعد ان يفطر قالها

الباب الخامس

فيما يتعلق بالاكل والشرب والصوم
والزكاة والسفر والحج والجهاد والنكاح

فصل الأكل والشرب

إذا دعي الى وليمة فليجب فان كان صائما
صلى م ودعا وبرك وإذا أفطر قال ذهب
الظمأ وابتلت العروق وثبت الأجر إن شاء
الله د س وإنه أفطر عند قوم قال أفطر عندكم
الصائمون وأكل طعامكم الأبرار
وصلت عليكم الملائكة حب وإذا مضى

الطعام فليسم الله وليأكل مما يليه
بيمينه خ م إن الشيطان يستحل الطعام الذي
لم يذكر اسم الله عليه م وأمر صلى الله
عليه وسلم الصحابة في الشاة المسمومة
التي أهدتها إليه اليهودية أن اذكروا اسم
الله وكلوا فأكلوا ولم يصب أحدا منهم
شيء حس ومن نسي التسمية أوله فليقل
بسم الله أوله وآخره د ت حب وإذا أكل مع
مجذوم أي ذي عاهة قال بسم الله ثقة
بالله وتوكلا عليه د ت حب وإذا أكل طعاما
فليقل اللهم بارك لنا فيه وأطعمنا

خيرا منه ت فإن أكل لبنا فليقل اللهم بارك لنا
فيه وزدنا منه د ت فإذا فرغ من الأكل
والشرب قال الحمد لله خ حمدا كثيرا طيبا
مباركا فيه غير مكفي ولا مودع ولا
مستغنى عنه ربنا س الحمد لله الذي كفانا
وآوانا وأروانا غير مكفي ولا مكفور
خ وإذا غسل يديه قال الحمد لله الذي يطعم
ولا يطعم من علينا فهدانا وأطعمنا
وسقانا وكل بلاء حسن أبلانا س حب ويدعو
لأهل الطعام اللهم بارك لهم فيما رزقتهم
واغفر لهم وارحمهم م اللهم أطعم من

أطعمني

أطعمني واسق من شفاعته

فصل الزكاة

أيما رجل له مال لم تكن فيه الصدقة فقال
اللهم صل على محمد عبدك ورسولك وعلى
المؤمنين والمؤمنات والمسلمين والمسلمات
فإنها له زكاة ص أي نمو

فصل السفر

يقول المقيم لمن يودعه استودع الله دينك
وأمانتك وخواتيم عملك ص ب واقرأ عليك
السلام س [illegible] فيقول عليك بتقوى
الله والتكبير على كل شرف ت س اللهم اطو

له البعد ويهون عليه السفر ـ س زودك
الله التقوى وغفر ذنبك ووجهك للخير حيثما
توجهت ـ ط ويقول له المسافر استودعك
الله في كتبه الذي لا تخيب او لا تضيع ودايعه
ن اللهم بك اصول وبك احول وبك اسير ازمى
ـ ان كان خايفا فليقرا لإيلاف قريش فهي
امان من كل سوء مجرب ـ ز فاذا وضع رجله في
الركاب قال بسم الله فاذا استوى على
ظهرها قال الحمد لله الذي سخر لنا هذا وما
كنا له مقرنين وانا الى ربنا لمنقلبون الحمد
لله ثلاثا الله اكبر ثلاثا سبحانك اني

اصل صح
ويسر لك الخير حيثما
كنت ـ مس جعل الله
التقوى زادك وغفر
ذنبك ووجهك في

ظلمت

ظَلَمْتُ نَفْسِي فَاغْفِرْ لِي إِنَّهُ لَا يَغْفِرُ الذُّنُوبَ
إِلَّا أَنْتَ اللهم إِنِّي أَسْأَلُكَ فِي سَفَرِنَا
هَذَا الْبِرَّ وَالتَّقْوَى وَمِنَ الْعَمَلِ مَا تَرْضَى
اللهم هَوِّنْ عَلَيْنَا سَفَرَنَا هَذَا وَاطْوِ عَنَّا بُعْدَهُ
اللهم أَنْتَ الصَّاحِبُ فِي السَّفَرِ وَالْخَلِيفَةُ
فِي الْأَهْلِ اللهم إِنِّي أَعُوذُ بِكَ مِنْ وَعْثَاءِ السَّفَرِ
وَكَآبَةِ الْمَنْظَرِ وَسُوءِ الْمُنْقَلَبِ فِي الْمَالِ
وَالْأَهْلِ وَالْوَلَدِ وَإِذَا رَجَعَ قَالَهُنَّ وَزَادَ
فِيهِنَّ آيِبُونَ تَائِبُونَ عَابِدُونَ لِرَبِّنَا حَامِدُونَ
وَإِذَا عَلَا ثَنِيَّةً كَبَّرَ وَإِذَا هَبَطَ سَبَّحَ
وَإِذَا أَشْرَفَ عَلَى وَادٍ هَلَّلَ وَكَبَّرَ وَإِذَا عَثَرَتْ

بِهِ دَابَّتُهُ فَلْيَقُلْ بِسْمِ اللَّهِ مص س وَإِذَا انْفَلَتَتْ
فَلْيُنَادِ يَا عِبَادَ اللَّهِ احْبِسُوا ز وَإِذَا أَرَادَ عَوْنًا
فَلْيَقُلْ يَا عِبَادَ اللَّهِ أَعِينُونِي ط إِذَا أَمْسَى يَا أَرْضُ
رَبِّي وَرَبُّكِ اللَّهُ أَعُوذُ بِاللَّهِ مِنْ شَرِّكِ وَشَرِّ مَا
خَلَقَ فِيكِ وَشَرِّ مَا يَدِبُّ عَلَيْكِ وَأَعُوذُ بِاللَّهِ مِنْ
أَسَدٍ وَأَسْوَدٍ وَمِنَ الْحَيَّةِ وَالْعَقْرَبِ وَمِنْ شَرِّ
سَاكِنِ الْبَلَدِ وَمِنْ وَالِدٍ وَمَا وَلَدَ مس وَإِذَا نَزَلَ
مَنْزِلًا أَعُوذُ بِكَلِمَاتِ اللَّهِ التَّامَّاتِ مِنْ شَرِّ مَا
خَلَقَ فَإِنَّهُ لَا يَضُرُّهُ شَيْءٌ حَتَّى يَرْتَحِلَ م وَوَقْتَ
السَّحَرِ سَمِعَ سَامِعٌ بِحَمْدِ اللَّهِ وَعَوْنِهِ وَحُسْنِ
بَلَائِهِ عَلَيْنَا عَائِذًا بِاللَّهِ مِنَ النَّارِ م ص وَإِنْ رَكِبَ

البحر

البحر وأمانه من الغرق وأن يقول بسم الله
مجراها ومرسيها الآية وما قدروا الله
حق قدره الآية عني وإذا رأى بلدة يقصدها
قال اللهم رب السموات السبع وما أظللن
ورب الأرضين السبع وما أقللن ورب
الشياطين وما أضللن فإنا نسألك خير هذه
القرية وخير أهلها وخير ما فيها ونعوذ
بك من شرها وشر أهلها وشر ما فيها سرجب
وعند دخولها اللهم بارك لنا فيها ثلاثا
اللهم ارزقنا جناها وحببنا إلى أهلها
وحبب صالحي أهلها إلينا حس وإذا أراد

حسن هيئته ونحو زاده فليقرإ الكافرون
والنصر والإخلاص والمعوذتين يفتتح
كل سورة بالبسملة ويختم قراءته بها
قال جبير بن مطعم فكنت أخرج في سفري
فأكون أبذهم هيئة وأقلهم زادا فما
زلت منذ علمنيهن رسول الله صلى الله
عليه وسلم وقرأت بهن أكون أحسنهم
هيئة وأكثرهم زادا حتى أرجع من سفري
فإذا رجع من سفره يكبر على كل شرف من
الأرض ثلاثا ثم يقول لا إله إلا الله
وحده لا شريك له له الملك وله الحمد وهو

على

على كل شيء قدير آيبون تائبون عابدون سا
جدون لربنا حامدون صدق الله وعده
ونصر عبده وهزم الأحزاب وحده ثم فإذا
أشرف على بلده يقول آيبون تائبون عابدون
لربنا حامدون ولا يزال يقولها حتى يدخلها
ثم فإذا دخل على أهله قال أوبا أوبا لربنا
توبا لا يغادر علينا حوبا ز ص

فصل

إذا استوت به راحلته على البيداء حمد
وسبح وكبر ثم فإذا أحرم لبى لبيك
اللهم لبيك لا شريك لك لبيك إن الحمد

والنعمة لك والملك لا شريك لك ع لبيك إله
الخلق لبيك سرح فإذا طاف كلما أتى الركن
كبر ح وبين الركنين ربنا آتنا في الدنيا
حسنة وفي الآخرة حسنة وقنا عذاب النار
دمب و كذا بين الركن والحجر مص الصو
اي كلمه اللهم قنعني بما رزقتني وبارك لي
في فيه واخلف على كل غائبة لي بخير مص
لا إله إلا الله وحده لا شريك له له
الملك وله الحمد وهو على كل شيء قدير
فإذا فرغ من الطواف صلى ركعتين كما
تقدم موص وإذا دنا من الصفا قرأ إن ه

الصفا

الصفا والمروة من شعائر الله فيرقى على
الصفا حتى يرى البيت فيستقبل القبلة
فيوحد الله ويكبره ويقول لا إله إلا
الله وحده لا شريك له له الملك وله
الحمد وهو على كل شيء قدير لا إله إلا
الله وحده أنجز وعده ونصر عبده وهزم
الأحزاب وحده ثم يدعو بعد ذلك ويقول
مثل هذا ثلاث مرات ثم ينزل إلى المروة حتى
إذا انصبت قدماه في بطن الوادي سعى
حتى إذا صعد مشى حتى إذا كان أتى
المروة فعل على المروة كما فعل على الصفا

م بين الصفا والمروة رب اغفر وارحم
وأنت الأعز الأكرم موطن وإنما سار إلى
عرفات لبى وكبر م خير الدعاء دعاء يوم
عرفة وخير ما قلته أنا والنبيئون من قبلي لا إله
إلا الله وحده لا شريك له له الملك وله
الحمد وهو على كل شيء قدير ت أكثر دعائي
ودعاء الأنبياء قبلي بعرفة لا إله إلا
الله وحده لا شريك له له الملك وله الحمد
وهو على كل شيء قدير اللهم اجعل في قلبي
نورا وفي سمعي نورا وفي بصري نورا اللهم
اشرح لي صدري ويسر لي أمري وأعوذ بك

من سواهي

273

من وسواس الصدر وشتات الامر وفتنة
القبر اللهم إني أعوذ بك من شر ما يلج في
الليل وشر ما يلج في النهار وشر ما تهب به
الرياح مرص فإذا صلى العصر وقف ورفع
يديه إلى الله ويقول الله أكبر ولله الحمد
الله أكبر ولله الحمد الله أكبر ولله الحمد
لا إله إلا الله وحده لا شريك له له
الملك وله الحمد وهو على كل شيء قدير
اللهم اهدني بالهدى ونقني بالتقوى
واغفر لي في الآخرة والاولى ثم يرد يديه
فيسكت قدر ما يقرأ إنسان فاتحة الكتاب

ثم يعود فيرفع يديه ويقول مثل ذلك
مومص وإذا رمع وأتى المشعر الحرام استقبل
القبلة فدعا الله وكبره وهلله ووحده
ولم يزالوا وقفا حتى أسفر جدا م ولم يزل يلبي
حتى يرمي جمرة العقبة ع وإذا أراد رمي
الجمار فإذا أتى الجمرة الدنيا رماها بسبع
حصيات يكبر على إثر كل حصاة خ أو مع
كل حصاة م ثم يتقدم فيبتهل فيقوم
مستقبل القبلة قياما طويلا فيدعو ويرفع
يديه ثم يرمي الجمرة الوسطى كذلك
فيأخذ ذات الشمال فيبتهل ويقوم مستقبل

القبلة

القبلة فيما ماكصو بلا قيد عوا ويرفع يديه
ثم يرمي الجمرة ذات العقبة من بطن الوادي
ولا يقف عندها خ متى إذا فرغ قال اللهم
اجعله حجا مبرورا وذنبا مغفورا مص إذا
شرب ماء زمزم فليستقبل القبلة وليذكر
اسم الله وليتضلع منه وليحمد الله وعن
وماء زمزم لما شرب له مس انه اذ دح تسقى
وكبر ووضع رجله على عرض فداء ع ويقول
في الاضحية بسم الله اللهم تقبل مني ومن
أمته وقال صلى الله عليه وسلم م فإن
كانت بدنة فليقمها ثم ليقل الله أكبر

ثلاثا اللهم منك وإليك ثم ليسم ثم لينحر
مسر وإن كانت عقيقة فكالأضحية مو
مسر ويقول بسم الله عقيقة فلان مو مسر مص

فصل الجهاد

إذا أمّر أميرا على جيش أو سرية أوصاه على
خاصته بتقوى الله وبمن معه من المسلمين
خيرا ثم قال اغزوا في سبيل الله ولا تغلوا
ولا تغدروا ولا تمثلوا ولا تقتلوا وليدا.
ع ويقول النبي بعد أن طريقه اللهم أنت
عضدي ونصيري بك أحول وبك أصول
وبك أقاتل دت حب وإذا أراد الغارة على العدو

انتظر حتى مالت الشمس فقام فقال
يا أيها الناس لا تتمنوا لقاء العدو وسلوا
الله العافية فإذا لقيتموهم فاصبروا
واعلموا أن الجنة تحت ظلال السيوف اللهم
منزل الكتاب ومجري السحاب وهازم الأحزاب
اهزمهم وانصرنا عليهم خ م و إذا أشرف
على بلد يريدهم قال الله أكبر خربت ويسمي
البلد إنا إذا نزلنا بساحة قوم فساء صباح
المنذرين خ م ثلاث مرات م و إذا خاف قوما
قال اللهم إنا نجعلك في نحورهم ونعوذ
بك من شرورهم د س فإن حصرهم عدو

قال اللهم استر عوراتنا وآمن روعاتنا فإذا
حضر النصر سوى الإمام الجيش صفوفا
ثم قال اللهم لك الحمد كله لا قابض لما
بسطت ولا باسط لما قبضت ولا هادي
لمن أضللت ولا مضل لمن هديت ولا معطي
لما منعت ولا مانع لما أعطيت ولا مقرب
لما باعدت ولا مباعد لما قربت اللهم ابسط
علينا من بركاتك ورحمتك وفضلك ورزقك
اللهم إني أسألك النعيم المقيم الذي لا يحول
ولا يزول اللهم إني أسألك الأمن يوم الخوف
اللهم إني عائذ بك من شر ما أعطيتنا ومن شر

ما منعتنا

ما منعتنا اللهم حبب إلينا الإيمان وزينه
في قلوبنا وكره إلينا الكفر والفسوق
والعصيان واجعلنا من الراشدين اللهم توفنا
مسلمين وألحقنا بالصالحين خزايا ولا مفتونين
غير
اللهم قاتل الكفرة الذين يكذبون رسولك
ويصدون عن سبيلك واجعل عليهم رجزك
وعذابك إله الحق آمين رب

فصل النكاح

وخطبته أن الحمد لله نحمده ونستعينه
ونستغفره ونعوذ بالله من شرور أنفسنا
ومن سيئات أعمالنا من يهده الله فلا مضل

له ومن يضلل فلا هادي له وأشهد أن لا إله إلا
الله وحده لا شريك له وأشهد أن محمدا
عبده ورسوله يا أيها الذين آمنوا اتقوا الله
وقولوا قولا سديدا الآية عو يقول لمن
تزوج بارك الله لك خم وبارك عليك وجمع
بينكما في خير عوب وإذا دخل بأهله
فليأخذ بناصيتها ثم ليقل اللهم إني أسألك
خيرها وخير ما جبلتها عليه وأعوذ بك من
شرها وشر ما جبلتها عليه دم وإذا أراد
الجماع فليقل بسم الله اللهم جنبنا الشيطان
وجنب الشيطان ما رزقتنا فإن قدر بينهما

ولد

وَلَدٌ لَمْ يَضُرَّهُ الشَّيْطَانُ أَبَدًا ع

الْبَابُ التَّاسِعُ

فِيمَا يَتَعَلَّقُ بِالْأُمُورِ الْعُلْوِيَّةِ كَسَمَاءٍ وَرَعْدٍ
وَمَطَرٍ وَرِيحٍ وَهِلَالٍ وَقَمَرٍ يَقُولُ إِذَا رَأَى
سَحَابًا مُقْبِلًا اللَّهُمَّ إِنَّا نَعُوذُ بِكَ مِنْ شَرِّ مَا أُرْسِلَ
بِهِ اللَّهُمَّ صَيِّبًا نَافِعًا فَإِنْ كَشَفَهُ اللَّهُ
وَلَمْ يُمْطِرْ حَمِدَ اللَّهَ عَلَى كُلِّ حَالٍ د وَإِذَا
قُحِطُوا الْمَطَرَ فَلْيَجْثُوا عَلَى الرُّكَبِ ثُمَّ لِيَقُولُوا
يَا رَبِّ يَا رَبِّ عو وَإِذَا رَأَى الْمَطَرَ اللَّهُمَّ صَيِّبًا
نَافِعًا خ مَرَّتَيْنِ أَوْ ثَلَاثًا مص فَإِذَا كَثُرَ وَخِيفَ
الضَّرَرُ اللَّهُمَّ حَوَالَيْنَا وَلَا عَلَيْنَا اللَّهُمَّ عَلَى

الآكام والآجام والظراب والأودية
ومنابت الشجر وإذا سمع الرعد والصوا
عق اللهم لا تقتلنا بغضبك ولا تهلكنا
بعذابك وعافنا قبل ذلك سبحان الذي
يسبح الرعد بحمده والملائكة من
خيفته وإذا هاجت الريح استقبلها
بوجهه وجثا على ركبتيه ويديه وقال
اللهم إني أسألك خيرها وخير ما فيها وخير
ما أرسلت به وأعوذ بك من شرها وشر ما فيها
وشر ما أرسلت به اللهم اجعلها رياحا
ولا تجعلها ريحا اللهم رحمة لا عذابا

وإذا

وإن جاء مع الريح ظلمة تعوذ بالمعوذتين
ط وقال اللهم إني أسألك من خير هذه الريح
وخير ما فيها وخير ما أمرت به ونعوذ بك من
شر هذه الريح وشر ما فيها وشر ما أمرت به
ت ع اللهم لقحا لا عقيما مب وإذا رأى الكسوف
فليدع الله وليكبر وليصل وليتصدق خ
م وإذا رأى الهلال قال الله أكبر م اللهم
أهله علينا بالأمن والإيمان والسلامة
والإسلام ت حب والتوفيق لما تحب وترضى
ربي وربك الله مب هلال خير ورشد اللهم إني
أسألك من خير هذا الشهر وخير القدر وخير

وأعوذ بك من شره ثلاث مرات ط وإذا نظر
إلى القمر فليقل أعوذ بالله من شر هذا الغا
سق ت مس

الباب التاسع

فيما يتعلق بالشخص من أمور مختلفات باختلا
ف الحالات

فصل اللباس

إذا لبس ثوبا جديدا سماه باسمه ثم يقول
اللهم لك الحمد أنت كسوتنيه أسألك
خيره وخير ما صنع له وأعوذ بك من شره
وشر ما صنع له د ب الحمد لله الذي كساني
ما أواري به عورتي وأتجمل به في حياتي ت مس

وقال

وقال صلى الله عليه وسلم من لبس ثوبا جديدا
فقال الحمد لله الذي كساني هذا ورزقنيه من
غير حول مني ولا قوة غفر له ما تقدم
من ذنبه وما تأخر دمس فإذا خلعه فستر ما
بين أعين الجن وعورته أن يقول بسم الله مص
وإذا خرج إلى السوق أو دخله يقول بسم الله
اللهم إني أسألك خيرها وخير ما فيها
وأعوذ بك من شرها وشر ما فيها اللهم
إني أعوذ بك أن أصيب فيها يمينا فاجرة
أو صفقة خاسرة مس ومن دخل السوق فقال
لا إله إلا الله وحده لا شريك له

الملك وله الحمد يحيي ويميت وهو حي لا يموت
بيده الخير وهو على كل شيء قدير كتب
الله له ألف ألف حسنة ومحا عنه ألف
ألف سيئة ورفع له ألف ألف درجة مر وبنى
له بيتا في الجنة ن يا معشر التجار أيعجز
أحدكم إذا رجع من سوقه أن يقول عشر
آيات فيكتب الله له بكل آية حسنة

ه مس **كفارة المجلس** قبل أن يقوم

سبحانك اللهم وبحمدك أشهد أن لا إله إلا
أنت أستغفرك وأتوب إليك ت ثلاث مرات
ز رب عملت سوءا وظلمت نفسي فاغفر

لي

لي فإنه لا يغفر الذنوب إلا أنت س مص

فصل المال والولد والرزق

إذا أراد في ماله أو نفسه أو غيره ما يعجبه
فليدع بالبركة س مس وإذا اشترى دابة
أو رقيقا فليأخذ بناصيتها ثم ليقل
اللهم إني أسألك خيرها وخير ما جبلتها
عليه وأعوذ بك من شرها وشر ما جبلتها
عليه وليأخذ بذروة سنام البعير د س وإذا
أوتي بمولود أذن في أذنه حين يولد ت
ووضعه في حجره وحنكه بتمرة ودعا
له وبارك عليه خ م وتعويذ الطفل أعوذ

أعوذ بكلمات الله التامات من شر كل
شيطان وهامة ومن كل عين لامة خ م
وإذا أفصح فليعلمه لا إله إلا الله م

فصل الرؤية

إذا رأى ما يحب قال الحمد لله الذي بنعمته
تتم الصالحات ت وإذا رأى ما يكره قال
الحمد لله على كل حال ق مس وإذا رأى وجهه
في المرآة قال اللهم أنت حسنت خلقي
فحسن خلقي وحرم وجهي على النار م الحمد
لله الذي سوى خلقي فعدله حب وأحسن
صورتي وزان مني ما شان من غيري وصور صورة

وجهي

وَجْهِي فَأَحْسَنَهَا وَجَعَلَنِي مِنَ الْمُسْلِمِينَ
كمس وَإِذَا رَأَيْتَ بَاكُورَةَ ثَمَرٍ اللَّهُمَّ بَارِكْ لَنَا فِي
ثَمَرِنَا وَبَارِكْ لَنَا فِي مَدِينَتِنَا وَبَارِكْ لَنَا فِي صَاعِنَا
وَبَارِكْ لَنَا فِي مُدِّنَا م وَإِذَا رَأَيْتَ أَخَاكَ الْمُسْلِمَ
يَضْحَكُ فَقُلْ أَضْحَكَ اللَّهُ سِنَّكَ خ م وَإِذَا رَأَيْتَ
عَلَيْهِ ثَوْبًا جَدِيدًا فَقُلْ تُبْلِي وَيُخْلِفُ اللَّهُ د أَبْلِ
وَأَخْلِقْ ثُمَّ أَبْلِ وَأَخْلِقْ ثُمَّ أَبْلِ وَأَخْلِقْ خ د وَإِذَا رَأَيْتَ
الْحَرِيقَ فَلْيُطْفِئْهُ بِالتَّكْبِيرِ مُجَرَّبٌ م وَمَنْ رَأَى
مُبْتَلًى فَقَالَ الْحَمْدُ لِلَّهِ الَّذِي عَافَانِي مِمَّا ابْتَلَاكَ
بِهِ وَفَضَّلَنِي عَلَى كَثِيرٍ مِمَّنْ خَلَقَ تَفْضِيلًا لَمْ
يُصِبْهُ ذَلِكَ الْبَلَاءُ ت

فصل السمع

إذا سمع صياح الديكة فليسأل الله من
فضله خ م وإذا سمع نهيق الحمار فليتعوذ
بالله من الشيطان الرجيم وكذلك إذا
سمع نباح الكلاب د س وإذا كان في أمر
وسمع ما يكره فلا يتطير قال صلى الله
عليه وسلم من ردته الطيرة عن حاجة فقد
أشرك وكفارة ذلك أن يقول اللهم لا خير
إلا خيرك ولا ضير إلا ضيرك ولا إله غيرك
اه إذا رأيتم من الطيرة شيئا تكرهونه فقولوا
اللهم لا يأتي بالحسنات إلا أنت ولا يذهب

بالسيئات

بالسيئات إلا أنت ولا حول ولا قوة إلا بالله
د مص وإذا بُشِّر بما يسره فليحمد الله خ م حمد
وكبّر خ م وسجد لله شكرا ا مس

فصل

إذا سلّم على أحد فليقل السلام عليكم خ م
ورحمة الله وبركاته د ت فإذا رُدَّ السلام
وعليكم السلام ورحمة الله وبركاته
ح ع وعلى أهل الكتاب عليك م وعليك خ م
وإذا أبلغ سلاما وعليك خ م وعليه السلام
ورحمة الله وبركاته ع وإذا قيل له إني
أحبك قال أحبك الله الذي أحببتني له د حب

إذا قيل له غفر الله لك قال ولك وإذا
قيل له كيف أصبحت قال الحمد لله
إليك وإذا ناداه رجل رد عليه لبيك
وإذا عرض عليه من أهله وماله قال بارك
لك في أهلك ومالك وإذا استوفى دينه
قال أوفيتني أوفى الله لك أو وفاك الله
ومن صنع إليه معروف فقال لفاعله جزاك
الله خيرا فقد أبلغ في الثناء ويعلم من
أسلم اللهم اغفر لي وارحمني واهدني وارزقني

الباب الثاني

فيما يهم من عوارض وآفات في الحياة إلى

إلى المهمات

دعاء الكرب والهم والغم والحزن

لا إله إلا الله العظيم الحليم لا إله
إلا الله رب العرش العظيم لا إله إلا الله
رب السموات والارض رب العرش الكريم
جم لا اله الا الله الحليم الكريم
لا إله إلا الله رب العرش العظيم لا إله
إلا الله رب السموات ورب الارض رب
العرش الكريم خ ثم يدعو بعد ذلك عو
لا اله الا الله الحليم الكريم سبحان
الله وتبارك الله رب العرش العظيم مص

صب والحمد لله رب العالمين س صب صس
لا إله إلا الله الحليم الكريم سبحان الله
رب السموات السبع ورب العرش العظيم
الحمد لله رب العالمين اللهم إني أعوذ بك من
شر عبادك س صب حسبنا الله ونعم الوكيل
خ حسبي الله ونعم الوكيل خ الله الله
ربي لا أشرك به شيئا دس الله الله ربي لا أشرك
به شيئا اصب الله ربي لا أشرك به شيئا ثلاث
مرات صب توكلت على الحي الذي لا يموت
والحمد لله الذي لم يتخذ ولدا إلى تكبيرا
امس اللهم رحمتك أرجو فلا تكلني إلى نفسي

صح الله الله ربي لا أشرك به شيئا دس صح

طرفة عين

كربة عني وأصلح لي شأني كله لا إله إلا
أنت حب يا حي يا قيوم برحمتك أستغيث
صس ويكرر وهو ساجد يا حي يا قيوم س
صس لا إله إلا أنت سبحانك إني كنت من
الظالمين جب از ما قال عبد أصابه هم أو
حزن اللهم إني عبدك وابن أمتك ناصيتي بيدك
ماض في حكمك عدل في قضاؤك أسألك
بكل اسم هو لك سميت به نفسك أو أنزلته
في كتابك أو علمته أحدا من خلقك أو
استأثرت به في علم الغيب عندك أن تجعل
القرآن العظيم ربيع قلبي ونور بصري وجلاء

حزنه وذهاب غمه إلا أذهب الله همه وأبدل
مكان حزنه فرحا ص از من قال لا حول ولا قوة
إلا بالله العلي العظيم كانت له دواء من
تسعة وتسعين داء أيسرها الهم مسرك لا حول
ولا قوة إلا بالله كنز من كنوز الجنة مسرك
من لزم الاستغفار د ص من أكثر منه س جعل
الله له من كل ضيق مخرجا ومن كل هم فرجا
ورزقه من حيث لا يحتسب د ص س و من نزل به
كرب أو شدة فليتحين المنادي فإذا كبر كبر
وإذا تشهد تشهد وإذا قال حي على الصلاة
قال حي على الصلاة وإذا قال حي على الفلاح

قال

قال حي على الفلاح ثم يقول اللهم رب هذه
الدعوة الصادقة المستجاب لها دعوة
الحق وكلمة التقوى أحينا عليها وأمتنا
عليها وابعثنا عليها واجعلنا من خيار أهلها
أحياء وأمواتا ثم يسأل الله حاجته مس إن توقع
بلاء أو أمرا مهولا قال حسبنا الله ونعم الوكيل
على الله توكلنا وإن وقع له ما لا يختاره
فليقل بقدر الله وما شاء فعل م وإن غلبه أمر
فليقل حسبي الله ونعم الوكيل د وإن أصابته
مصيبة قال إنا لله وإنا إليه راجعون اللهم
عندك أحتسب مصيبتي فأجرني فيها

وأبدلني منها خيرا خمس وإن استصعب عليه
أمر قال النبي لا سهل إلا ما جعلته سهلا وأنت
تجعل الحزن سهلا إذا شئت حب وإذا أخذه إعياء
من شغل أو طلب زيادة قوة فليسبح عند
نومه كل ليلة ثلاثا وثلاثين ويحمد ثلاثا
وثلاثين ويكبر أربعا وثلاثين خ م اط أو في
دبر كل صلاة عشرا أو عند النوم ما تقدم
م وإن خاف سلطانا أو ظالما الله أكبر
الله أعز من خلقه جميعا الله أعز مما أخاف
وأحذر أعوذ بالله الذي يمسك السماء أن تقع
على الأرض إلا بإذنه من شر عبدك فلان وجنوده

وأنشيئا عم

وَأَتْبَاعِهِ وَأَشْيَاعِهِ مِنَ الْجِنِّ وَالْإِنْسِ اللَّهُمَّ
كُنْ لِي جَارًا مِنْ شَرِّهِمْ جَلَّ ثَنَاؤُكَ وَعَزَّ جَارُكَ وَلَا
إِلَهَ غَيْرُكَ ثَلَاثَ مَرَّاتٍ اللَّهُمَّ إِنَّا نَعُوذُ بِكَ
أَنْ يَفْرُطَ عَلَيْنَا أَحَدٌ مِنْهُمْ أَوْ أَنْ يَطْغَى مومص
اللَّهُمَّ إِلَهَ جِبْرِيلَ وَمِيكَائِيلَ وَإِسْرَافِيلَ وَإِلَهَ
إِبْرَاهِيمَ وَإِسْمَاعِيلَ وَإِسْحَاقَ عَافِنِي وَلَا تُسَلِّطَنَّ
أَحَدًا مِنْ خَلْقِكَ عَلَيَّ بِشَيْءٍ لَا طَاقَةَ لِي بِهِ مومص
رَضِيتُ بِاللَّهِ رَبًّا وَبِالْإِسْلَامِ دِينًا وَبِمُحَمَّدٍ
نَبِيًّا وَبِالْقُرْآنِ حَكَمًا وَإِمَامًا مومص وَإِنْ خَافَ
سُلْطَانًا أَوْ ظَالِمًا غَيْرَهُ أَعُوذُ بِوَجْهِ اللَّهِ
الْكَرِيمِ وَبِكَلِمَاتِ اللَّهِ التَّامَّاتِ الَّتِي لَا يُجَاوِزُهُنَّ

برٌّ ولا فاجر من شرّ ما خلق وذرأ وبرأ ومن شرّ
ما ينزل من السماء ومن شرّ ما يعرج فيها ومن
شرّ ما ذرأ في الارض ومن شرّ ما يخرج منها
ومن شرّ فتن الليل والنهار ومن شرّ طوارق الليل
والنهار الا طارقا يطرق بخير يا رحمان
وللفزع أعوذ بكلمات الله التامات من
غضبه وعقابه ومن شرّ عباده ومن همزات
الشياطين وأن يحضرون ولطرد الشيا
طين آية الكرسي وكذا الأذان
وكذا إذا تغولت الغيلان ومن
ابتلي بالوسوسة فليستعذ بالله ولينته

287

أو ليقل آمنت بالله وبرسوله م قل هو الله
أحد الله الصمد إلى آخر السورة ثم ليتفل
عن يساره ثلاثا وليستعذ بالله من الشيطان
الرجيم د س ومن فتنته س وإن كانت الوسوسة
في الأعمال فإن ذلك شيطان يقال له خنزب
فليتعوذ بالله منه وليتفل عن يساره ثلاثا
م وإذا عطس فليقل الحمد لله خ على كل
حال د الحمد لله رب العالمين د ت الحمد لله
حمدا كثيرا طيبا مباركا فيه مباركا
عليه كما يحب ربنا ويرضى د ت وليقل له
يرحمك الله خ د ت س وليرد عليه يهديكم

اللّه ويصلح بالكم خ يغفر الله لي ولكم
تامب يرحمنا الله وإياكم ويغفر لنا ولكم
صا وإن كان كتابيا فيقال له يهديكم
اللّه ويصلح بالكم د ت س ومن قال عند كل
عطسة الحمد لله رب العالمين على كل
حال ما كان لم يجد وجع ضرس ولا أذن أبدا
مو مص وإذا طنت أذنه فليذكر النبي صلى
اللّه عليه وسلم وليصل عليه وليقل ذكر
اللّه بخير من ذكرني ك وإذا خدرت رجله
فليذكر أحب الناس إليه مو ني ومن غضب
فقال أعوذ بالله من الشيطان الرجيم ذهب عنه

فابحر

فأيكم ومن كان هذا اللسان فاحشه
فليستغفر الله لحديث حذيفة شكوت
إلى رسول الله صلى الله عليه وسلم ذرب
لساني فقال أين أنت من الاستغفار إني لأستغفر
الله في كل يوم مائة مرة ومن ابتلي
بالدين قال اللهم اكفني بحلالك عن
حرامك واغنني بفضلك عمن سواك اللهم
فارج الهم كاشف الغم مجيب دعوة
المضطرين رحمن الدنيا والآخرة ورحيمهما
أنت ترحمني فارحمني رحمة تغنيني بها عن
رحمة من سواك اللهم مالك الملك تؤتي

الْمُلْكَ مَن تَشَاءُ وَتَنزِعُ الْمُلْكَ مِمَّن تَشَاءُ وَتُعِزُّ
مَن تَشَاءُ وَتُذِلُّ مَن تَشَاءُ بِيَدِكَ الْخَيْرُ إِنَّكَ عَلَىٰ كُلِّ
شَيْءٍ قَدِيرٌ رَحْمَانَ الدُّنْيَا وَالْآخِرَةِ تُعْطِيهِمَا
مَن تَشَاءُ وَتَمْنَعُ مِنْهُمَا مَن تَشَاءُ ارْحَمْنِي رَحْمَةً
تُغْنِينِي بِهَا عَن رَحْمَةِ مَن سِوَاكَ صح عَلَّمَهُ
رَسُولُ اللَّهِ صَلَّى اللَّهُ عَلَيْهِ وَسَلَّمَ لِمُعَاذٍ وَقَالَ
لَهُ لَوْ كَانَ عَلَيْكَ مِثْلُ أُحُدٍ دَيْنًا لَأَدَّاهُ اللَّهُ
عَنْكَ صح وَتَقَدَّمَ مَا يَقُولُ مَنْ غَلَبَهُ دَيْنٌ إِذَا
أَصْبَحَ وَإِذَا أَمْسَىٰ فِي مَكَانِهِ وَمَنْ أُصِيبَ
بِعَيْنٍ رَقَىٰ بِقَوْلِهِ بِسْمِ اللَّهِ اللَّهُمَّ أَذْهِبْ
حَرَّهَا وَبَرْدَهَا وَوَصَبَهَا ثُمَّ يَقُولُ قُمْ بِإِذْنِ

الله

الله سرمهم وإن لدغته دابة نفثا في منخريها
الأيمن أربعا وفي الأيسر ثلاثا وقال لا بأس
أذهب البأس رب الناس اشف أنت الشافي لا
يكشف الضر إلا أنت مومن وإن أصابته
بلمس من جن وضع بين يديه وعوذه بالفاتحة
من أول البقرة إلى المفلحون وإلهكم إله
واحد الآية وآية الكرسي ولله ما في
السماوات وما في الأرض إلى آخر البقرة
وشهد الله أنه لا إله إلا هو الآية
وإن ربكم الله الآية التي في الأعراف
فتعالى الله الملك الحق إلى آخر المومنين

وعشر آيات من أول الصافات إلى لازب وثلاث
من آخر سورة الحشر وإنه تعالى الآية من الجن
وقل هو الله أحد والمعوذتين مرا ويرقى
المعقول بالفاتحة ثلاثة أيام غدوة وعشية
كلما ختمها جمع بصاقه ثم تفله واللد
يغ بالفاتحة ع سبع مرات ويضع للدغة
العقرب بماء وملح ويقرأ الكافرون والمعو
ذتين مخ بسم الله شجة قرنية ملحة بحر قفقفا
كسر والمحموم أذهب البأس رب الناس اشف
أنت الشافي لا شافي إلا أنت مرا ومن احتبس
بوله أو به حصاة ربنا الله الذي في السماء

تقدس

تقدس اسمك أمرك في السماء والارض كما
رحمتك في السماء فاجعل رحمتك في الارض
واغفر لنا حوبنا وخطايانا انت رب الطيبين
فانزل شفاء من شفائك ورحمة من عندك على
هذا الوجع فيبرأ ومن بها قرحة او جرح
تضع اصبعها السبابة في الارض ثم ترفعها
قائلا بسم الله تربة ارضنا بريقة بعضنا
يشفى سقيمنا بإذن ربنا ولوجع الاذن
والضرس ما تقدم في العطاس ومن اصابه
رمد اللهم متعني بسمعي وبصري واجعله
الوارث مني وأرني في العدو ثاري وانصرني

عَلَى مَنْ كَلَّفَنِي مس وعى مَصْلَتْ لَهُ مَمَّى

يَقُولُ بِسْمِ اللَّهِ الْكَبِيرِ مس مص نَعُوذُ بِاللَّهِ

الْعَظِيمِ مس مِنْ شَرِّ كُلِّ عِرْقٍ نَعَّارٍ وَمِنْ شَرِّ حَرِّ

النَّارِ مس و م اشْتَكَا أَلَمًا أَوْ شَيْئًا فِي جَسَدِهِ

فَلْيَضَعْ يَدَهُ فِي الْمَكَانِ الَّذِي يَأْلَمُ مِنْهُ

وَلْيَقُلْ بِسْمِ اللَّهِ ثَلَاثَ مَرَّاتٍ وَلْيَقُلْ بِسْمِ اللَّهِ

سَبْعَ مَرَّاتٍ أَعُوذُ بِعِزَّةِ اللَّهِ وَقُدْرَتِهِ مِنْ شَرِّ

مَا أَجِدُ وَأُحَاذِرُ م أَعُوذُ بِعِزَّةِ اللَّهِ وَقُدْرَتِهِ

مِنْ شَرِّ مَا أَجِدُ سَبْعًا مص كا أَعُوذُ بِعِزَّةِ اللَّهِ

وَقُدْرَتِهِ عَلَى كُلِّ شَيْءٍ مِنْ شَرِّ مَا أَجِدُ سَبْعًا

يَضَعُ يَدَهُ تَحْتَ أَلَمِهِ كا بِسْمِ اللَّهِ أَعُوذُ بِعِزَّةِ

اللّه وقدرته من شرّ ما أجد من وجعي هذا وترا

ثمّ يرفع يده ثمّ يعيد ذلك ــ ويقرأ على

نفسه المعوّذات وينفث خ م وإذا أصابه ضرّ

وسئم الحياة فلا يتمنّى الموت وليقل اللّهمّ

أحيني ما دامت الحياة خيرا لي وتوفّني إذا كانت

الوفاة خيرا لي خ م ومن عاد مريضا قال لا

بأس طهور إن شاء الله مرّتين خ بسم اللّه

تربة أرضنا وريقة بعضنا يشفى سقيمنا

خ م بإذن ربّنا خ بإذن اللّه خ ويمسح بيده اليمنى

ويقول اللّهمّ أذهب البأس ربّ النّاس اشف

أنت الشّافي لا شفاء إلّا شفاؤك شفاء

به يغادر سقما خ م بسم الله ارقيك من كل
شيء يؤذيك من شر كل نفس او عين حاسد
الله يشفيك بسم الله ارقيك م بسم الله
ارقيك والله يشفيك من كل داء فيك من شر
النفاثات في العقد ومن شر حاسد اذا حسد س
مس ثلاث مرات سر اللهم اشف عبدك ينكأ
لك عدوا او يمشي لك الى جنازة د حب اللهم
اشفه اللهم عافه مس حب يا فلان شفاك الله
سقمك وغفر ذنبك و عافاك في دينك وجسمك
الى مدة اجلك مس و من عاد مريضا لم يحضر
اجله فقال عنده سبع مرات اسأل الله العظيم

رب العرش العظيم أن يشفيك إلا عافاه الله
من ذلك المرض ت حب وأيما مسلم دعا بقوله
لا إله إلا أنت سبحانك إني كنت من
الظالمين أربعين مرة في مرضه ذلك
أعطي أجر شهيد وإن برئ برئ وقد غفر له
جميع ذنوبه مسن ومن قال في مرضه لا إله
إلا الله والله أكبر لا إله إلا الله وحده
لا إله إلا الله لا شريك له لا إله إلا
الله له الملك وله الحمد لا إله إلا الله
ولا حول ولا قوة إلا بالله ثم مات لم تطعمه
النار ت حب ويقول المحتضر لا إله إلا الله

إن للموت سكرات م اللهم اغفر لي وارحمني
وألحقني بالرفيق الأعلى م اللهم أعني على غمرات
الموت وسكرات الموت ن ويلقنه من حضر
عنده لا إله إلا الله م من كان آخر كلامه
لا إله إلا الله دخل الجنة د من سأل
الله الشهادة بصدق بلغه الله منازل
الشهداء وإن مات على فراشه م وإذا غمضه
دعا لنفسه بخير فإن الملائكة يؤمنون على ما
يقول اللهم اغفر لي وله واعقبني منه عقبى
حسنة م اللهم اغفر لفلان وارفع درجته
في المهديين واخلفه في عقبه في الغابرين

واغفر لنا

واغفر لنا وله يا رب العالمين وافسح له في
قبره ونوّر له فيه م ولتقرأ عليه سورة يس
سرد حب ويقول صاحب المصيبة إنا لله وإنا
إليه راجعون اللهم أجرني في مصيبتي واخلف
لي خيرا منها م إذا مات ولد عبد العبد
قال الله للملائكة قبضتم ولد عبدي
فيقولون نعم فيقول ماذا قال عبدي فيقولون
عبدك حمدك واسترجع فيقول ابنوا لعبدي
بيتا في الجنة وسموه بيت الحمد تحب وفي
العزا يسلم ويقول إن لله ما أخذ وله ما أعطى
وكل شيء عنده بأجل مسمى فلتصبر

ولتعتيب خ م وكتب صلى الله عليه وسلم
إلى معاذ يعزيه في ابنه بسم الله الرحمان
الرحيم من محمد بن عبد الله إلى معاذ بن
جبل سلام عليك فإني أحمد إليك الله الذي
لا إله إلا هو أما بعد فأعظم الله لك
الأجر وألهمك الصبر ورزقنا وإياك الشكر
فإن أنفسنا وأموالنا وأهلينا وأولادنا
من مواهب الله عز وجل الهنيئة وعواريه
المستودعة نمتع بها إلى أجل معدود ونقبضها
لوقت معلوم ثم افترض علينا الشكر إذا
أعطى والصبر إذا ابتلى وكان ابنك تقادا

من

من مواهب الله الهنيئة وعواريه المستودعة
متعك بغبطة وسرور وقبضه منك بأجر
كثير الصلاة والرحمة والهدى إن احتسبت
فاصبر ولا يحبطك جزعك أجرك فتندم
واعلم أن الجزع لا يرد شيئا ولا يدفع حزنا وما
هو نازل فكأن قد والسلام وفي رفع
سريره وحمله بسم الله إذا صلى عليه
كبر ثم قرأ الفاتحة ثم صلى على النبي صلى
الله عليه وسلم ثم قال اللهم إنه عبدك
وابن أمتك يشهد أن لا إله إلا أنت وحدك
لا شريك له ويشهد أن محمدا عبده ورسولك

أصبح فقيرا إلى رحمتك وأصبحت غنيا عن
عذابه تخلى من الدنيا وأهلها إن كان زكيا
فزكه وإن كان خاطيا فاغفر له اللهم لا
تحرمنا أجره ولا تضلنا بعده مسر اللهم اغفر
له وارحمه وعافه واعف عنه وأكرم
منزله ووسع مدخله واغسله بالماء والثلج
والبرد ونقه من الخطايا كما ينقى الثوب
الأبيض من الدنس وأبدله دارا خيرا من داره
وأهلا خيرا من أهله وزوجا خيرا من زوجه
وأدخله الجنة وأعذه من عذاب القبر وعذاب
النار وإذا وضعته في القبر فقل منها

خلقناكم

خلقناكم وفيها نعيدكم ومنها نخرجكم
تارة أخرى بسم الله وفي سبيل الله وعلى ملة
رسول الله مس فإذا فرغ من الدفن وقف على
القبر فقال استغفروا الله لأخيكم وسلوا
له بالتثبيت فإنه الآن يسأل د مس ويقرأ
على القبر بعد الدفن أول سورة البقرة وخاتمتها
سن وإذا زار القبور فليقل السلام عليكم
أهل الديار من المؤمنين والمسلمين وإنا إن
شاء الله بكم لاحقون نسأل الله لنا ولكم
العافية أنتم لنا فرط ونحن لكم تبع س

الباب التاسع

في ذكره وبفضله ولم يخص وقتا من
الاوقات واستغفار يمحوا الخطيئات وفضل
القرآن العظيم وسور منه وآيات

فصل

قال صلى الله عليه وسلم لا اله الا الله
أفضل الذكر وهي أفضل الحسنات اه
أسعد الناس بشفاعتي يوم القيامة من قالها
خالصا من قلبه خ ما من عبد قالها ثم مات على
ذلك الا دخل الجنة وان زنا وان سرق وان زنا
وان سرق م جددوا ايمانكم قيل وكيف
نجدد ايماننا يا رسول الله قال أكثروا من قول

لا اله

لَا إِلَهَ إِلَّا اللَّهُ اه قَوْلَتَانِ لَا يَتْرُكَانِ ذَنْبًا
وَلَا يُشْبِهُهُمَا عَمَلٌ مس لَيْسَ لَهَا دُونَ اللَّهِ
حِجَابٌ حَتَّى تَخْلُصَ إِلَيْهِ ت لَا إِلَهَ إِلَّا اللَّهُ
وَحْدَهُ لَا شَرِيكَ لَهُ لَهُ الْمُلْكُ وَلَهُ الْحَمْدُ وَهُوَ
عَلَى كُلِّ شَيْءٍ قَدِيرٌ عَشْرَ مَرَّاتٍ كَانَ كَمَنْ
أَعْتَقَ أَرْبَعَةً مِنْ وَلَدِ إِسْمَاعِيلَ خم وَمَرَّةً كَعِتْقِ
نَسَمَةٍ امص هِيَ الَّتِي عَلَّمَهَا نُوحٌ لِابْنِهِ فَإِنَّ د
السَّمَوَاتِ لَوْ كَانَتْ فِي كِفَّةٍ لَرَجَحَتْ بِهَا
وَلَوْ كَانَتْ حَلْقَةً لَفَصَمَتْهَا مص لَا إِلَهَ
إِلَّا اللَّهُ وَاللَّهُ أَكْبَرُ كَلِمَتَانِ إِحْدَاهُمَا
لَيْسَ لَهَا نِهَايَةٌ دُونَ الْعَرْشِ وَالْأُخْرَى تَمْلَأُ

ما بين السماء والارض لا اله الا الله
والله أكبر ولا حول ولا قوة إلا بالله
العلي العظيم ما على الارض احد يقولها إلا
كفرت خطاياه عنه ولو كانت مثل زبد
البحر مص أشهد أن لا إله إلا الله وأشهد
أن محمدا عبده ورسوله رسول الله ما أحد
يشهد بها إلا حرمه الله على النار وحديث
البطاقة التي تثقل بالتسعة وتسعين
سجلا كل سجل مد البصر هي أشهد أن لا إله
إلا الله وأشهد أن محمدا عبده ورسوله
مص من قال أشهد أن لا إله إلا الله

وحده

وحده لا شريك له وأشهد أن محمدا عبده ورسو
له وأن عيسى عبد الله وابن أمته وكلمته
ألقاها إلى مريم وروح منه وأن الجنة حق وأن
النار حق أدخله الله من أي أبواب الجنة الثمانية
شاء ع م مـ قال سبحان الله وبحمده كتبت
له عشرا ومن قالها عشرا كتبت له مائة ومن
قالها مائة كتبت له ألفا ومن زاد زاده الله
ت مس وهي أحب الكلام إلى الله م ت وهي
أفضل الكلام الذي اصطفاه الله
لملائكته م وهي التي أمر نوح بها ابنه ن
وبأنها صلاة الخلق وتسبيح الخلق وبها

يُرْزَقُ الْخَلْقُ مص مَنْ قَالَهَا غُرِسَتْ لَهُ شَجَرَةٌ فِي
الْجَنَّةِ ز مَنْ هَالَهُ اللَّيْلُ أَنْ يُكَابِدَهُ أَوْ بَخِلَ بِالْمَالِ
أَنْ يُنْفِقَهُ أَوْ جَبُنَ عَنِ الْعَدُوِّ أَنْ يُقَاتِلَهُ فَلْيُكْثِرْ
مِنْهَا فَإِنَّهَا أَحَبُّ إِلَى اللَّهِ مِنْ جَبَلِ ذَهَبٍ يُنْفِقُهُ
فِي سَبِيلِ اللَّهِ ط ت قَالَ سُبْحَانَ اللَّهِ الْعَظِيمِ
نَبَتَتْ لَهُ غَرْسٌ فِي الْجَنَّةِ ا مَنْ قَالَ سُبْحَانَ اللَّهِ الْعَظِيمِ
مص وَبِحَمْدِهِ غُرِسَتْ لَهُ نَخْلَةٌ فِي الْجَنَّةِ ت حب
فَإِنَّهَا عِبَادَةُ الْخَلْقِ وَبِهَا تُقْطَعُ أَرْزَاقُهُمْ ز
كَلِمَتَانِ خَفِيفَتَانِ عَلَى اللِّسَانِ ثَقِيلَتَانِ فِي
الْمِيزَانِ حَبِيبَتَانِ إِلَى الرَّحْمَٰنِ سُبْحَانَ اللَّهِ وَبِحَمْدِهِ
سُبْحَانَ اللَّهِ الْعَظِيمِ خ م مَنْ قَالَهَا مَعَ

استغفر

مَعَ أَسْتَغْفِرُ اللَّهَ الْعَظِيمَ وَأَتُوبُ إِلَيْهِ كُتِبَتْ
كَمَا قَالَهَا ثُمَّ عُلِّقَتْ بِالْعَرْشِ لَا يَمْحُوهَا
ذَنْبٌ عَمِلَهُ صَاحِبُهَا حَتَّى يَلْقَى اللَّهَ يَوْمَ
الْقِيَامَةِ مَخْتُومَةً كَمَا قَالَهَا وَعَنْهُ صَلَّى
اللَّهُ عَلَيْهِ وَسَلَّمَ لِجُوَيْرِيَةَ وَقَدْ خَرَجَ مِنْ عِنْدِهَا
بُكْرَةً حِينَ صَلَّى الصُّبْحَ وَهِيَ تُسَبِّحُ ثُمَّ
رَجَعَ وَهِيَ جَالِسَةٌ بَعْدَ أَنْ أَضْحَى قَالَ مَا زِلْتِ
عَلَى الْحَالَةِ الَّتِي فَارَقْتُكِ عَلَيْهَا قَالَتْ نَعَمْ قَالَ
لَقَدْ قُلْتُ بَعْدَكِ أَرْبَعَ كَلِمَاتٍ ثَلَاثَ مَرَّاتٍ
لَوْ وُزِنَتْ بِمَا قُلْتِ مُنْذُ الْيَوْمِ لَوَزَنَتْهُنَّ سُبْحَانَ
اللَّهِ وَبِحَمْدِهِ عَدَدَ خَلْقِهِ وَرِضَى نَفْسِهِ

وزنة عرشه ومداد كلماته سبحان الله
عدد خلقه سبحان الله رضا نفسه سبحان
الله زنة عرشه سبحان الله مداد كلماته
وقال صلى الله عليه وسلم لابي الدرداء الا
أعلمك شيئا هو افضل من ذكر الله الليل مع
النهار والنهار مع الليل سبحان الله عدد ما
خلق وسبحان الله ملء ما خلق وسبحان الله
عدد كل شيء وسبحان الله ملء كل شيء
وسبحان الله عدد ما احصى كتابه وسبحان
الله ملء ما احصى كتابه وسبحان الله عدد
كل شيء وسبحان الله ملء كل شيء والحمد لله

مثل

مثل ما قال س ر حب وكذا رواه ط وقال في موضع
سبحان الله ثم قال ويسبح مثل ما قال ويكبر مثل
ما قال وكذا رواه او ولم يذكر التكبير
سبحان الله وبحمده سبحان ربي وبحمده افضل
الكلام م وسبحان الله والحمد لله تملآ ما بين
السماء والارض والحمد لله تملأ ما بين
السماء والارض الحمد لله تملأ الميزان م
أحب الكلام إلى الله أربع سبحان الله والحمد
لله ولا إله إلا الله والله أكبر لا
يضرك بأيهن بدأت م كل تسبيحة صدقة
وكل تهليلة صدقة وكل تحميدة صدقة

وكل تكبيرة صدقة م نعم افضل الكلام
بعد القرآن وهي من القرآن من قالها كتب له
بكل حرف عشر حسنات ط هي احب الي مما
طلعت عليه الشمس م ان الجنة طيبة التربة
عذبة الماء وانها قيعان وان غراسها تعادلت
يغرس لك بكل واحدة شجرة في الجنة ومس
خذوا جنتكم من النار فقولوهن فانهن ياتين
يوم القيامة مجنبات ومعقبات وهن الباقيات
الصالحات سر مس ك ونعم مع لا حول ولا قوة
الا بالله فانهن الباقيات الصالحات وهن
يحططن الخطايا كما تحط الشجرة ورقها

ومن

300

وَهِيَ مِنْ كُنُوزِ الْجَنَّةِ ه تَبَرُّؤٌ مِنَ الْفِرَارِ مَنْ لَا يَسْتَطِيعُ
م ص إِنَّ اللَّهَ اصْطَفَى مِنَ الْكَلَامِ أَرْبَعًا
سُبْحَانَ اللَّهِ وَالْحَمْدُ لِلَّهِ وَلَا إِلَهَ إِلَّا اللَّهُ
وَاللَّهُ أَكْبَرُ فَمَنْ قَالَ سُبْحَانَ اللَّهِ كُتِبَتْ لَهُ
عِشْرُونَ حَسَنَةً وَحُطَّتْ عَنْهُ عِشْرُونَ سَيِّئَةً
وَمَنْ قَالَ الْحَمْدُ لِلَّهِ فَمِثْلُ ذَلِكَ وَمَنْ قَالَ اللَّهُ
أَكْبَرُ فَمِثْلُ ذَلِكَ وَمَنْ قَالَ لَا إِلَهَ إِلَّا اللَّهُ
فَمِثْلُ ذَلِكَ وَمَنْ قَالَ الْحَمْدُ لِلَّهِ رَبِّ الْعَالَمِينَ
مِنْ قِبَلِ نَفْسِهِ كُتِبَتْ لَهُ ثَلَاثُونَ حَسَنَةً
وَحُطَّتْ عَنْهُ ثَلَاثُونَ سَيِّئَةً حم ص ا أَمَا يَسْتَطِيعُ
أَحَدُكُمْ أَنْ يَعْمَلَ كُلَّ يَوْمٍ مِثْلَ أُحُدٍ عَمَلًا قَالُوا

يا رسول الله ومن يستطيع ذلك قال كلكم
يستطيعه قالوا يا رسول الله بماذا قال
سبحان الله أعظم من أحد والحمد لله أعظم من
أحد ولا إله إلا الله أعظم من أحد
والله أكبر أعظم من أحد وكه سبحان الله مائة
مرة تعدل مائة رقبة من ولد إسماعيل عليه
السلام والحمد لله مائة مرة تعدل مائة فرس
مسرجة ملجمة يحمل عليها في سبيل الله
والله أكبر مائة مرة تعدل مائة بدنة مقلدة
متقبلة سرصره تنحر بمكة ك ولا إله
إلا الله تملأ ما بين السماء والأرض مس مس

ط

ص بخ بخ لخمس ما أثقلهن في الميزان لا إله إلا
الله وسبحان الله والحمد لله والله أكبر
والولد الصالح يتوفى للمرء المسلم فيحتسبه
سرحبك إن مما تذكرون من جلال الله سبحان الله
ولا إله إلا الله والله أكبر الحمد لله
ينعطفن حول العرش لهن دوي كدوي النحل
تذكر بصاحبها أفلا يحب أحدكم أن لا يزال
من يذكر به ومن استكثر من الباقيات
الصالحات الله أكبر ولا إله إلا الله
والحمد لله ولا حول ولا قوة إلا بالله رحب
وقال صلى الله عليه وسلم لأبي موسى

وغيره قل لا حول ولا قوة الا بالله فإنها
كنز من كنوز الجنة ع ا ز ه باب من ابواب الجنة
اه غراس الجنة حب دواء من تسعة وتسعين
داء ايسرها الهم مس ك ونهي مع لا ملجأ من الله
الا اليه كنز من كنوز الجنة سز من قال
رضيت بالله ربا وبالاسلام دينا وبمحمد
رسولا وجبت له الجنة

فصل الاستغفار

قال صلى الله عليه وسلم والذي نفسي بيده
لو لم تذنبوا لذهب الله بكم ولجاء
بقوم يذنبون فيستغفرون الله فيغفر لهم

م والذي نفسي بيده لو أخطأتم حتى تملأ
خطاياكم ما بين السماء والارض ثم
استغفرتم الله لغفر لكم والذي نفسي
بيده لو لم تخطئوا لجاء الله بقوم يخطئون
ثم يستغفرون فيغفر لهم ص من احب أن تسره
صحيفته فليكثر من الاستغفار حس من
استغفر غفر الله له ت ما من مسلم يعمل
ذنبا الا وقف الملك الموكل باحصاء
ذنوبه ثلاث ساعات فان استغفر الله في
ذنبه ذلك في شيء من تلك الساعات لم يوقفه
عليه ولم يعذب عليه يوم القيامة مس

إن إبليس لعنه الله قال لربه عز وجل وعزتك وجلا
لك لا أبرح أغوي بني آدم ما دامت الأرواح
فيهم فقال الله له فبعزتي وجلالي لا أبرح
أغفر لهم ما استغفروني أصل وتقدم سيد
الاستغفار في الباب الثالث ما من حافظين
يرفعان إلى الله في يوم صحيفة فيرى في أول
الصحيفة وفي آخرها استغفارا إلا قال الله
تبارك وتعالى قد غفرت لعبدي ما بين طرفي
الصحيفة طوبى لمن وجد في صحيفته
استغفارا كثيرا ف ومن استغفر للمؤمنين
والمؤمنات كتب الله له بكل مؤمن ومؤمنة

حسنة ه وتقدم في الباب الثاني من استغفر
للمومنين والمومنات في كل يوم الحديث ه
وتقدم من لزم الاستغفار ومن أكثر منه
جعل الله له من كل ضيق مخرجا الحديث في البا
الثامن د حب س و تقدم فيه أيضا حديث الذي
شكى إليه ذرب لسانه فقال أين أنت من
الاستغفار مص و جاءه رجل فقال يا رسول
الله أحدنا يذنب قال يكتب عليه قال ثم
يستغفر منه ويتوب قال يغفر له ويتاب
عليه قال فيعود ويذنب قال يكتب عليه
قال ثم يستغفر منه ويتوب قال يغفر له

وَيَتُوبُ عَلَيْهِ وَلَا يَمَلُّ اللَّهُ حَتَّى تَمَلُّوا

يَقُولُ اللَّهُ تَعَالَى يَا ابْنَ ءَادَمَ إِنَّكَ مَا دَعَوْتَنِي وَرَجَوْ

تَنِي غَفَرْتُ لَكَ عَلَى مَا كَانَ مِنْكَ وَلَا أُبَالِي يَا ابْنَ

ءَادَمَ لَوْ بَلَغَتْ ذُنُوبُكَ عَنَانَ السَّمَاءِ ثُمَّ

اسْتَغْفَرْتَنِي غَفَرْتُ لَكَ عَلَى مَا كَانَ مِنْكَ وَلَا أُبَالِي

مَنْ قَالَ أَسْتَغْفِرُ اللَّهَ الَّذِي لَا إِلَهَ إِلَّا هُوَ

الْحَيُّ الْقَيُّومُ وَأَتُوبُ إِلَيْهِ غُفِرَ لَهُ وَإِنْ كَانَ قَدْ

فَرَّ مِنَ الزَّحْفِ ثَلَاثَ مَرَّاتٍ خَمْسَ مَرَّاتٍ

غُفِرَ لَهُ وَإِنْ كَانَ عَلَيْهِ مِثْلُ زَبَدِ الْبَحْرِ

قَالَ صَلَّى اللَّهُ عَلَيْهِ وَسَلَّمَ إِنِّي لَأَسْتَغْفِرُ

اللَّهَ وَأَتُوبُ إِلَيْهِ فِي الْيَوْمِ سَبْعِينَ مَرَّةً

صح أكثر من سبعين مرة خ مائة مرة صح إنه
ليغان على قلبي وإني لأستغفر الله ص وأتوب
إليه في اليوم مائة مرة م وإن كنا لنعد
لرسول الله صلى الله عليه وسلم في المجلس
الواحد رب اغفر لي وتب علي إنك أنت التواب
الرحيم مائة مرة

فضل القرآن العظيم وسور منه وآيات

اقرؤوا القرآن فإنه يأتي يوم القيامة شفيعا
لأصحابه م من شغله القرآن عن ذكري
وعن مسألتي أعطيته أفضل ما أعطي

الناس يألون وفضل كلام الله على سائر الكلام
كفضل الله على خلقه ۞ من قرأ القرءان
فله بكل حرف حسنة والحسنة بعشر أمثالها
۞ الذي يقرأ القرءان وهو ماهر به مع السفرة
الكرام البررة والذي يقرؤه ويتعتع به
وهو عليه شاق فله أجران م **الفاتحة**
أعظم سورة من القرءان هي السبع المثاني
والقرءان العظيم خ أعطيت فاتحة الكتاب
من تحت العرش مس بينما جبريل قاعد عند النبي
صلى الله عليه وسلم سمع نقيضا فوقه
فرفع رأسه إلى السماء فقال هذا ملك نزل إلى

ابو رض

الارض لم ينزل قط فسلم على النبي صلى
الله عليه وسلم وقال ابشر بنورين اوتيتهما لم
يوتهما نبي قبلك فاتحة الكتاب وخواتيم
سورة البقرة لن تقرا بحرف منهما الا اعطيته

البقرة

م ان الشيطان يفر من البيت الذي
تقرا فيه البقرة م اقرءوا البقرة فان اخذها
بركة وتركها حسرة ولا تستطيعها
البطلة م لكل شيء سنام وسنام القرءان
البقرة ت حب من قراها ليلا لم يدخل الشيطان
بيته ثلاث ليال ومن قراها نهارا لم يدخل
الشيطان بيته ثلاثة ايام حب اعطيت

البقرة وآل عمران م س وإنّه الذّكر من البقرة
اقرؤوا الزّهراوين البقرة وآل عمران فإنّهما
يأتيان يوم القيامة كأنّهما غمامتان أو
كأنّهما غيايتان أو كأنّهما فرقان من
طير صوافّ تحاجّان عن صاحبهما م آية
الكرسي هي أعظم آية في كتاب الله م
هي سيّدة آي القرآن ت حب لا تقرأ
على دار ولا ولد فيقربه شيطان ت حب الآيات
من آخر سورة البقرة آمن الرّسول إلى آخرها لا
تقرآن في دار ثلاث ليال فيقربها شيطان ت حب
ومن قرأهما في ليلة كفتاه ع آل الله ختم

البقرة بآيتين أعطانيهما من كنزه الذي تحت
عرشه فتعلموهن وعلموهن نساءكم
وأبناءكم فإنهما صلاة وقرآن ودعاء

الأنعام لما نزلت سبح صلى الله عليه وسلم
ثم قال لقد شيع هذه السورة من الملائكة
ما سد الأفق

الكهف من قرأها يوم الجمعة
أضاء له من النور ما بين الجمعتين ومن قرأها
ليلة الجمعة أضاء له من النور ما بينه وبين
البيت العتيق ومن قرأها كما أنزلت
كانت له نورا من مقامه إلى مكة ومن قرأ
بعشر آيات من آخرها فخرج الدجال لم يسلط

عليه س مس من جميع عشر آيات من أولها
عصم م د من فتنة الدجال د من قرأ ثلاث آيات
من أولها عصم من فتنة الدجال ت من أدرك
الدجال فليقرأ عليه فواتحها الحديث عرحب
فإنها جواركم من فتنته خ أعطيت طه
والطواسين والحواميم من ألواح موسى مس
قلب القرآن يس لا يقرؤها رجل يريد الله
والدار الآخرة إلا غفر له اقرؤوها على موتاكم
س د حب الفتح أحب إلي مما طلعت عليه
الشمس خ تبارك الملك ثلاثون آية
شفعت لرجل حتى غفر له عرحب تستغفر

لصاحبها حتى يغفر له هـ ب وددت أنها
في قلب كل مومن مس إذا زلزلت ربع القرآن
ت تعدل نصف القرآن ت مس الكافرون ربع القرآن
ت تعدل ربع القرآن مس نعم السورتان
يقرآن في الركعتين قبل الفجر الكافرون
والإخلاص هـ ب إذا جاء نصر الله
ربع القرآن ت قل هو الله أحد ثلث القرآن
خ م تعدل ثلث القرآن خ و سمع رجلا يقرؤها
فقال وجبت له الجنة م الفلق الناس
ألا أعلمك خير سورتين قرئتا د س ن ما سأل سائل
ولا استعاذ مستعيذ بمثلهما مص كتاب

يتعوذ من الجان وعين الانسان حتى نزلتا
أخذ بهما وترك ما سواهما سر اقرأ بهما
كلما نمت وقمت

الباب العاشر

في أدعية صحت عنه صلى الله عليه وسلم
مطلقات غير مقيدات اللهم إني أعوذ
بك من الكسل والهرم والمغرم والمأثم
اللهم إني أعوذ بك من عذاب النار وفتنة
النار وفتنة القبر وعذاب القبر وشر فتنة
الغنى وشر فتنة الفقر وشر فتنة المسيح
الدجال اللهم اغسل خطاياي بماء الثلج

والبرد

308

وَالْبَرَدِ وَنَقِّ قَلْبِي مِنَ الْخَطَايَا كَمَا يُنَقَّى
الثَّوْبُ الْأَبْيَضُ مِنَ الدَّنَسِ وَبَاعِدْ بَيْنِي وَبَيْنَ
خَطَايَايَ كَمَا بَاعَدْتَ بَيْنَ الْمَشْرِقِ وَالْمَغْرِبِ
ع اللَّهُمَّ إِنِّي أَعُوذُ بِكَ مِنَ الْعَجْزِ وَالْكَسَلِ
وَالْجُبْنِ وَالْهَرَمِ وَأَعُوذُ بِكَ مِنْ عَذَابِ النَّارِ الْقَبْرِ
وَأَعُوذُ بِكَ مِنْ فِتْنَةِ الْمَحْيَا وَالْمَمَاتِ خ وَأَعُوذُ
بِكَ مِنَ الْفُسُوقِ وَالْغَفْلَةِ وَالْعَيْلَةِ وَالذِّلَّةِ
وَالْمَسْكَنَةِ وَأَعُوذُ بِكَ مِنَ الْفَقْرِ وَالْكُفْرِ
وَالْفُسُوقِ وَالسُّمْعَةِ وَالرِّيَاءِ وَأَعُوذُ بِكَ مِنَ الصَّمَمِ — وَالشِّقَاقِ
وَالْبَكَمِ وَالْجُنُونِ وَالْجُذَامِ وَسَيِّءِ الْأَسْقَامِ ح
ص اللَّهُمَّ آتِ نَفْسِي تَقْوَاهَا وَزَكِّهَا أَنْتَ

خير من زكاها أنت وليها ومولاها اللهم
إني أعوذ بك من علم لا ينفع وقلب لا يخشع ومن
نفس لا تشبع ومن دعوة لا يستجاب لها
اللهم إني أعوذ بك من شر ما عملت ومن شر
ما لم أعمل م س اللهم إني أعوذ بك من شر ما
علمت ومن شر ما لم أعلم س م ص اللهم إني
أعوذ بك من زوال نعمتك وتحول عافيتك وفجاءة
نقمتك وجميع سخطك م اللهم إني
أعوذ بك من الهرم وأعوذ بك من التردي
وأعوذ بك من الغرق والحرق والهدم وأعوذ
بك من أن يتخبطني الشيطان عند الموت

وأعوذ

وَأَعُوذُ بِكَ مِنْ أَنْ أَمُوتَ فِي سَبِيلِكَ مُدْبِرًا وَأَعُوذُ
بِكَ مِنْ أَنْ أَمُوتَ لَدِيغًا اللَّهُمَّ إِنِّي أَعُوذُ
بِكَ مِنْ مُنْكَرَاتِ الْأَخْلَاقِ وَالْأَعْمَالِ وَالْأَهْوَاءِ
وَالْأَدْوَاءِ اللَّهُمَّ إِنِّي أَعُوذُ بِكَ مِنْ
غَلَبَةِ الدَّيْنِ وَغَلَبَةِ الْعَدُوِّ وَشَمَاتَةِ الْأَعْدَاءِ
اللَّهُمَّ إِنِّي أَعُوذُ بِكَ مِنْ عِلْمٍ لَا يَنْفَعُ وَقَلْبٍ
لَا يَخْشَعُ وَدُعَاءٍ لَا يُسْمَعُ وَنَفْسٍ لَا تَشْبَعُ
اللَّهُمَّ اغْفِرْ لِي ذُنُوبِي وَخَطَئِي وَعَمْدِي
اللَّهُمَّ إِنِّي أَعُوذُ بِكَ مِنَ الْبَرَصِ وَالْجُذَامِ
وَسَيِّئِ الْأَسْقَامِ اللَّهُمَّ اغْفِرْ لِي جِدِّي
وَهَزْلِي وَخَطَئِي وَعَمْدِي وَكُلُّ ذَلِكَ عِنْدِي

اللهم أصلح لي ديني الذي هو عصمة أمري
وأصلح لي دنياي التي فيها معاشي وأصلح لي
آخرتي التي إليها معادي واجعل الحياة زيادة
لي في كل خير واجعل الموت راحة لي من كل شر
رب أعني ولا تعن علي وانصرني ولا تنصر
علي وامكر لي ولا تمكر علي واهدني ويسر
الهدى لي وانصرني على من بغى علي رب اجعلني
لك ذكارا لك شكارا لك رهابا لك مطواعا
لك مخبتا إليك أواها منيبا رب تقبل توبتي واغسل
حوبتي وأجب دعوتي وثبت حجتي وسدد لساني
واهد قلبي واسلل سخيمة صدري عه حب

اللهم

اللهم إني أسألك الثبات في الأمر وأسألك
عزيمة الرشد وأسألك شكر نعمتك وحسن
عبادتك وأسألك لسانا صادقا وقلبا سليما
وأسألك من خير ما تعلم وأعوذ بك من شر ما تعلم
وأستغفرك مما تعلم إنك أنت علام الغيوب
ت حب اللهم ألهمني رشدي وأعذني من شر
نفسي ت اللهم إني أسألك فعل الخيرات وترك
المنكرات وحب المساكين وأن تغفر لي وتر
حمني وإذا أردت بقوم فتنة فتوفني غير
مفتون أسألك حبك وحب من يحبك وحب عمل
يقربني إلى حبك ت مس اللهم متعني بسمعي

وبصري واجعلهما الوارث مني وانصرني على
من ظلمني وخذ منه بثاري يا من لا
تراه العيون ولا تخالطه الظنون ولا تصفه
الواصفون ولا تغيره الحوادث ولا يخشى
الدوائر يعلم مثاقيل الجبال ومكاييل البحار
عدد قطر الامطار وعدد ورق الا
شجار وعدد ما اظلم عليه الليل واشرق عليه
النهار ولا تواري منه سماء سماء ولا ارض
ارضا ولا بحر ما في قعره ولا جبل ما في وعره
اجعل خير عمري آخره وخير عملي خواتمه وخير
ايامي يوم القاك فيه اللهم بارك لي في ديني

الذي هو عصمة أمري وفي دنياي التي فيها
بلاغي واجعل الحياة زيادة لي في كل خير واجعل
الموت راحة لي من كل شر اللهم إنا نسألك
عيشة نقية وميتة سوية ومردا غير مخز ولا
فاضح اللهم اجعلني صبورا واجعلني
شكورا واجعلني في عيني صغيرا وفي أعين
الناس كبيرا رب اغفر وارحم واهدني السبيل
الأقوم إلهي تم نورك فهديت فلك الحمد
عظم حلمك فعفوت فلك الحمد بسطت
يدك فأعطيت فلك الحمد ربنا وجهك أكرم
الوجوه وجاهك أعظم الجاه وعطيتك

أَفْضَلَ الْعَطِيَّةِ وَأَفْنِنَا بِقَا تُطَاعُ رَبَّنَا فَتَشْكُرُ
وَتُعْصَى فَتَغْفِرُ وَتُجِيبُ الْمُضْطَرَّ وَتَكْشِفُ
الضُّرَّ وَتَشْفِي السَّقِيمَ وَلَا يَجْزِي بِآلَائِكَ أَحَدٌ وَلَا
يَبْلُغُ مِدْحَتَكَ قَوْلُ قَائِلٍ اللَّهُمَّ إِنِّي أَسْأَلُكَ
عِلْمًا نَافِعًا وَأَعُوذُ بِكَ مِنْ عِلْمٍ لَا يَنْفَعُ
اللَّهُمَّ اجْعَلْ أَوْسَعَ رِزْقِي عَلَيَّ عِنْدَ كِبَرِ سِنِّي
وَانْقِطَاعِ عُمْرِي اللَّهُمَّ إِنِّي أَسْأَلُكَ خَيْرَ
الْمَسْأَلَةِ وَخَيْرَ الدُّعَاءِ وَخَيْرَ النَّجَاحِ وَخَيْرَ الْعَمَلِ
وَخَيْرَ الثَّوَابِ وَخَيْرَ الْحَيَاةِ وَخَيْرَ الْمَمَاتِ
وَثَبِّتْنِي وَثَقِّلْ مَوَازِينِي وَحَقِّقْ إِيمَانِي وَارْفَعْ دَرَجَتِي
وَتَقَبَّلْ صَلَاتِي وَاغْفِرْ خَطِيئَتِي وَأَسْأَلُكَ

الرحمان

الدرجات العلى من الجنة آمين اللهم إني أسألك
فواتح الخير وخواتمه وجوامعه وأوله وآخره
وظاهره وباطنه والدرجات العلى من الجنة
آمين اللهم إني أسألك خير ما آتي وخير ما أفعل
وخير ما أعمل وخير ما ظهر وخير ما بطن
والدرجات العلى من الجنة آمين اللهم إني
أسألك أن ترفع ذكري وتضع وزري وتصلح
أمري وتطهر قلبي وتحصن فرجي وتنور قلبي
وتغفر لي ذنبي وأسألك الدرجات العلى من
الجنة آمين اللهم إني أسألك أن تبارك لي في سمعي
وفي بصري وفي روحي وفي خلقي وفي خلقي وفي أهلي

وفي محياي وفي مماتي وفي عملي وتقبل حسناتي
واسألك الدرجات العلى من الجنة آمين صح
يا من أظهر الجميل وستر القبيح يا من لا يؤاخذ
بالجريرة ولا يهتك الستر يا حسن التجاوز يا واسع
المغفرة يا صاحب كل نجوى يا منتهى كل
شكوى يا كريم الصفح يا عظيم المن
يا مبتدئا بالنعم قبل استحقاقها يا ربنا ويا سيدنا
ويا مولانا ويا غاية رغبتنا أسألك ألا
تشوه خلقي بالنار صح نعوذ بالله من عذاب
النار نعوذ بالله من الفتن ما ظهر منها وما
بطن نعوذ بالله من فتنة الدجال عو اللهم

انا

إنا نعوذ بك من جهد البلاء ودرك الشقاء
وسوء القضاء وشماتة الاعداء خ اللهم
مصرف القلوب صرف قلوبنا على طاعتك م
اللهم اغفر لنا وارحمنا وارض عنا وتقبل
منا وأدخلنا الجنة ونجنا من النار وأصلح
لنا شأننا كله اللهم زدنا ولا تنقصنا
وأكرمنا ولا تهنا وأعطنا ولا تحرمنا
وآثرنا ولا تؤثر علينا وارضنا وارض عنا
ت من اللهم أعنا على ذكرك وشكرك
وحسن عبادتك من اللهم أحسن عاقبتنا
في الأمور كلها وأجرنا من خزي الدنيا وعذاب

إلا غفرته اللهم اقسم لنا من خشيتك ما تحول
به بيننا وبين معاصيك ومن اليقين ما تبلغنا
به جنتك ومن اليقين ما تهون به علينا مصائب
الدنيا ومتعنا بأسماعنا وأبصارنا وقوتنا
ما أحييتنا واجعله الوارث منا واجعل ثارنا
على من ظلمنا وانصرنا على من عادانا ولا تجعل
مصيبتنا في ديننا ولا تجعل الدنيا أكبر همنا
ولا مبلغ علمنا ولا تسلط علينا من لا يرحمنا
اللهم إنا نسألك موجبات رحمتك وعزائم
مغفرتك والسلامة من كل إثم والغنيمة من
كل بر والفوز بالجنة والنجاة من النار

اللهم لا تدع لنا ذنبا إلا غفرته ولا هما
إلا فرجته ولا دينا إلا قضيته ولا حاجة من
حوائج الدنيا والآخرة إلا قضيتها يا أرحم
الراحمين اللهم آتنا في الدنيا حسنة
وفي الآخرة حسنة وقنا عذاب النار اللهم
إنا نسألك من خير ما سألك منه محمد نبيك ورسولك
صلى الله عليه وسلم ونعوذ بك من شر ما استعاذك
منه محمد نبيك ورسولك صلى الله عليه
وسلم وأنت المستعان وعليك البلاغ ولا حول
ولا قوة إلا بالله وقال رسول الله صلى
الله عليه وسلم اسألوا الله العفو والعافية

فإن أحدا لم يعط بعد اليقين خيرا من العافية ت

حب وقال صلى الله عليه وسلم ما سأل

العباد شيئا أفضل من أن يغفر لهم ويعافيهم

ز ومر صلى الله عليه وسلم بقوم مبتلين فقال

أما كان هؤلاء يسألون الله العافية ت حب

وقال العباس يا رسول الله علمني شيئا أدعو

الله به فقال سل ربك العافية قال فمكثت أياما

ثم جئت إليه فقلت يا رسول الله علمني شيئا

أسأله ربي عز وجل فقال يا عم سل الله العافية

في الدنيا والآخرة ه و كان يقول له يا عم

أكثر الدعاء بالعافية ه فلينظر العاقل

مقدار هاذه الكلمة التي اختارها رسول الله
صلى الله عليه وسلم لعمه من دون الكلام
وليؤمن بأنه صلى الله عليه وسلم أعطي
جوامع الكلم واختصرت له الحكم فإن من
أعطي العافية فاز بما يرجوه وبما يحبه فلما
وقالها ودينا ودنيا ووقي ما يخافه في الدارين
علما يقينا فلقد تواتر عنه صلى الله
عليه وسلم دعاؤه بالعافية وورد عنه لفظا
ومعنى من نحو الدعاء خصوصا صريحا هذا
وقد غفر له ما تقدم من ذنبه وما تأخر وهو
المعصوم على الإطلاق حقيقة فكيف بنا

ونحن عرض لسهام القدر وعرض بين النفس
والهوى والشيطان كما ورد في الخبر
اللهم انا نسئلك العافية في الدنيا والآخرة
وليكن ذلك آخر ما نعده من عدة الحصن
الحصين من كلام سيد المرسلين وفي بعض
النسخ بعد المرسلين وصلى الله على سيدنا
محمد وعلى آله وصحبه وسلم وفي بعضها
وصلى الله على سيدنا محمد النبي الأمي وعلى
آله وأزواجه وذريته الطيبين الطاهرين
وعلى آله وأصحابه أجمعين وعلى تابعيهم
وتابع تابعيهم إلى يوم الدين وسلام على

المرسلين

والحمد لله رب العالمين وبه أمر وصلى الله
على سيدنا ومولانا محمد النبي الأكرم المكرم
الكريم وعلى آله وسلم تسليما كثيرا أثيرا

3.1.6 v

317

318

[illegible] بعد [illegible] [illegible]
[illegible] وعقد [illegible]
[illegible]
[illegible] الايام [illegible]
[illegible]
[illegible]
[illegible] وضابط [illegible]
[illegible] المراة [illegible]
[illegible]
[illegible] عجايب [illegible]
[illegible] وغرايب
[illegible]
[illegible] على [illegible]
[illegible]

ÖSTERR. NATIONALBIBLIOTHEK WIEN

I*

UPB

ÖSTERR. NATIONALBIBLIOTHEK
WIEN

II*

ÖSTERR. NATIONALBIBLIOTHEK · WIEN

III*

OESTERR. NATIONALBIBLIOTHEK • WIEN

Cod. Mixt. 1876

LIBRARY
Brigham Young University
RARE BOOK COLLECTION
Vault
091.4
Sa45
BRIGHAM YOUNG UNIVERSITY
3 1197 23820 4462

...T

...EK, WIEN

© AKADEMISCHE DRUCK- u. VERLAGSANSTALT, GRAZ 1986

GESAMTHERSTELLUNG: AKADEMISCHE DRUCK- u. VERLAGSANSTALT
UNTER VERWENDUNG EINES CROSFIELD MAGNASCAN 645 IE
GEDRUCKT MIT KALLE-OZASOL DRUCKPLATTEN
AUF MAGNOMATT 135 g/m² DER LEYKAM-MÜRZTALER AG

DIE VERKAUFSAUFLAGE DIESER FAKSIMILE-AUSGABE
IST AUF 1000 EXEMPLARE LIMITIERT

ZUSÄTZLICH ZUR VERKAUFSAUFLAGE WURDEN NOCH 50 UNNUMERIERTE
EXEMPLARE HERGESTELLT, DIE ALS BELEGE VERWENDUNG FANDEN

DIESES EXEMPLAR TRÄGT DIE NUMMER

47

PRINTED IN AUSTRIA
ISBN 3-201-01325-0